臺灣日日新報 夕刊
一月二十九日
編輯兼發行人 江口清作
臺北市京町四丁目二十三番地 發行所 臺灣日日新報社

陸鷲、廣西據點を痛爆

【廣州○○二十八日發同盟】二十八日我が佛印進駐陸鷲各部隊は折柄の惡天候を衝いて廣西省の佛印國境寄りの龍州、明江、憑祥の各重要據點に久方振りの攻撃を敢行、鈴木部隊は龍州の敵陣地を爆撃、急降下を以て之に猛烈なる機銃掃射を加へ潰滅せしめた他正月二日の… 一隊は必中彈を命中せしめ忽ちこれを火焰に包ましめ全機無事歸還、又他の一隊は明江、憑祥に夫々巨彈を集中河上のジャンク群を粉碎しつつ長驅佛支國境の敵狀を偵察の後全機無事○○基地に歸還した

臨時軍事費追加豫算案
貴院豫算總會可決す

【東京二十九日發同盟】二十九日の貴族院豫算總會は午前十時より開會前日二十八日衆議院で可決送附された一、臨時軍事費追加豫算案(昭第一號)を議題に附し直ちに秘密會に入り河田藏相、東條陸相より提案理由の說明あつた後秘密會を解き豫算第一讀會に移り同追加豫算案は提出案件十個に對する政府原案を可決する豫定であつたが質問を續行これが追加豫算案並に同特別會計豫算案に六日、提出豫算案を原案可決して同午後四時四十分散會した、斯くて貴族院は三十日午前十時より本會議に上程、豫算案中のトップを切つて成立する筈である

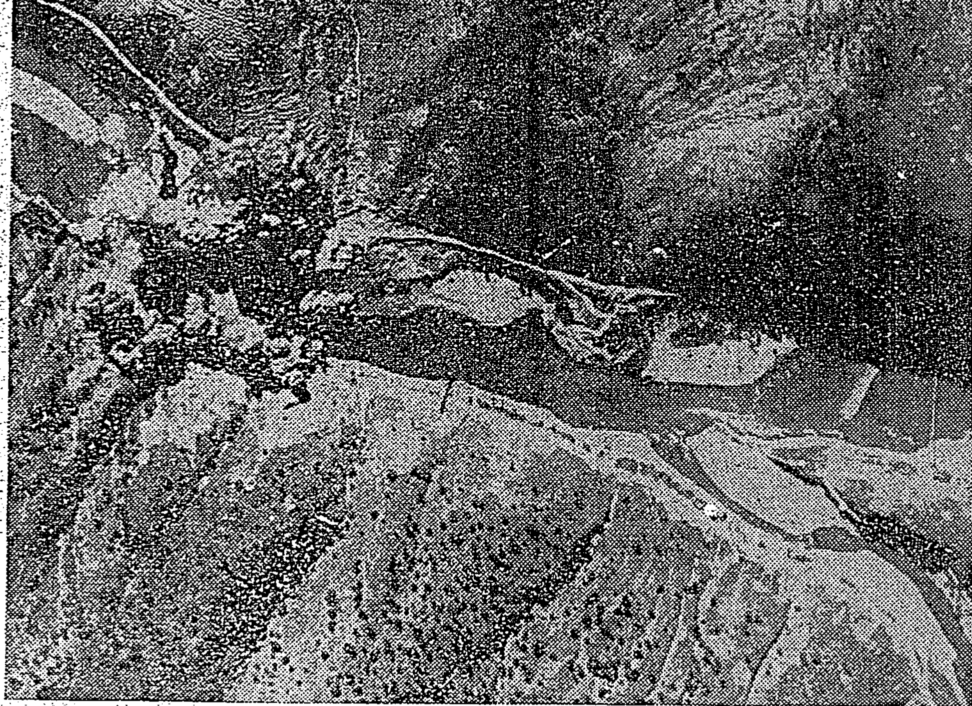
海軍航空隊功果舊橋爆碎

生產力問題の質疑
衆議院の豫算總會

【東京二十九日發同盟】二十九日の衆議院豫算總會は午前十時十分開會、星野(民)、前田(川崎)兩氏は去る二十五日の豫算總會に於ける質疑に關聯して質問を求め
川崎氏　自分の質問内容を何等かの形で世間に公表したいと思ふが如何
平沼内相　何等異議を挾むものではない
と答へ前日に引續き質疑に入り
松村光三氏　最近に於ける生產減退の原因は資材、勞力の不足、統制經濟の缺陷、金融機構の不備な點にある、特に經濟統制令が業界に非常な不安を與へてゐる、經濟新體制要綱に於ける配當制限の項と統制令の關係如何
星野企畫院總裁　配當制限の率は或る場合には統制令の基準以上のものを考慮してゐる、また配當保留の形式に關しては公債其他に就き種々考へてゐる
松村氏　中小商工業者及び適正價格と生產擴充の關係如何
小林商相　適正利潤を中心に生產要素を加へて適正價格とするのであるから價格が生產要素を割るやうな時にはその價格の改訂を考慮せねばならぬ
松村氏　日本石炭會社は今日の公定價格では採算がとれない、政府に對策ありや
商相　會社の買取價格、助成金などに就き必要あれば十分考慮する、またフラタール計算に關し改正すべきものは研究の上改正する
松村氏　生產減退の主要原因たる金融機構の行詰り特に企業金融の中樞たる興銀の改革に關し政府の所見を伺ひたい
河田藏相　興銀の機能組織に關しては成案を得べく種々改革を加へて來たが有能な民間人の重役陣への參加機構の改革等に就ては興銀の内部で考へてゐる、興銀法の改正を今議會に提案する考へはない、但し產業金融達のため勸銀法、北拓銀行法、農工銀行法の改正案を今議會に提出すべく目下準備中である
松村氏　外國爲替業務を正金に一元的に集中せしめては如何
櫻内次官　民間事業金融の不備是正のため大藏省、日銀、興銀、企業院は一團となつて事業の調查に遺憾なきを期してゐる
松村氏　貸銀統制令中特に貸銀の最高額及び或る事業の貸銀の據置に關し公債のみならず企業金融は固定設備に對する金融を主とせねばならぬ、民間市中銀行の大シンジケートを作り事業金融を確立する意思なきや、またこの爲め大調查機關を作る考へはないか
松村氏　今日の民間普通銀行が十分に事業金融をなし得ないことが金融機構の根本的缺陷である
櫻内次官　預金部資金運用に就き議會で最も良好な成績を擧げてゐる、預金部資金の運用としては全體の二割に相當してゐるが預金部資金の消化に關してはその三割を占めてゐる
畑陸相(?)　政府も大體さういふ方向でやつてゐる
金光厚相　貸銀統制令の額を決定した理由如何、最高額を制限したのは貸銀の高騰を防止するためで運用には十分注意する、最高額を決定したのであり熟練工は法外に高額にならぬ限り相當の貸銀を支拂ふやうにしてある
松村氏　青少年使用制限令の緩和、法制上の一時延期其他に就き質したい
松村氏　鐵、石炭等主要產業間にバーター制を採用せしめて物資不足を緩和せしめては如何
商相　その考へは非常によいが皆も伴ふので十分よく研究して見たい
更に
金光氏、政府と衆議院との間に豫算の妥結を求めるため最後に松村氏は豫算實行の際に關する政府の意見を聴取して質問を終る
この時淺沼氏、政府と衆議院との間に豫算妥協の集會において公然と反政府的言動が行はれてゐるが如何
橋本豫算總會長　言ふまでもなく治安警察法第十條に依り安寧秩序を害する如き反國家的言論に關しては規定がある
と答へ豫算總會は午前十一時十九分休憩

翼贊會豫算妥結か
政府と議會の互讓に依り

【東京二十九日發同盟】問題の翼贊會豫算は目下內閣と大政翼贊會との間において折衝中であるが大體二千萬圓程度の豫算を兩三日中に提出することになる模樣である、而して此の問題に對する衆議院側の空氣は依然として相當に強硬であるが總會に於て近衞內閣總辭支持の建前をとつて居るので政府當局と懇談を重ねることにより何等かの妥協點を見出すことを希望して居る、即ち衆議院側の希望する所は一、現在の翼贊會は性格が不明確であり、これに多額の補助金を交付することは會計法上の責任にならうからこれを明確にする必要がある
二、政府の政策遂行補助機關である翼贊會に議會局が議員するのは三權分立の建前上から見て不合理であるからこれを適當に改め度いと云ふにあるが性格問題については議會に於ける近衞首相並に平沼內相の答辯に依つて翼贊會は一應政府存在ではなく政府の政策遂行を援助する方面であり嚴密の政治團體であると謂ふ意見が明確にされたと見て居り、翼贊會と立法府の關係についても二十八日の翼贊總會席上近衞首相から翼贊會の組織內容は議會終了後に適當に改革する、殊に議會局のことについては考慮する旨を言明したので此の點に就て妥協の途があると見られて居る
即ち衆議院各派交渉會の中には翼贊會の議會局に現存の倶樂部的存在を殘して議會局にこれを繼承し參與人は翼贊會の本部に組み込んで更に調整を下して居る從つて最後の解決點に到達するまでには尚多少の紆余曲折はあらうが結局に於て政府議會の互讓精神により解決されることとならう

軍當局と大藏省諒解
十六年度臨時軍事費追加案近く提出

【東京二十八日發同盟】本年四月以降の昭和十六年度臨時軍事費追加豫算に關しては此の程大藏省と陸海軍當局との間に大體諒解がついたので今月末日或は來月一日の閣議に附議決定した上直ちに衆議院に提出する筈である

總動員法改正
臨時閣議で正式決定

【東京二十九日發同盟】國家總動員法改正法案については政府は議會提出を急ぎ連日次官會議を開き企畫院法制局の協議にかかる改正原案につき愼重審議を重ね遂に二十八日の次官會議でこれが最後的決定を見たので二十九日午前八時より首相官邸に臨時閣議を開催、改正原案を附議先づ星野企畫院總裁より同法改正の趣旨並に內容を詳細に說明し各閣僚より夫々質問あつてこれを正式に決定した、法制局で企畫院と連絡の上一部字句の修正を行つた上、茲一兩日中に衆議院に提出協贊を求める事になつた、斯くて二十九日衆議院に提出された國防保安法案と共に今議會提出法案中最も重要な戰時法案は早くも出揃ふ譯で衆議院では政正法案の提出を待つて直ちにこれを本會議に緊急上程審議を開始する豫定で戰時議會の中心題目にすることとその戰時性格を實現するものとして頗る注目されてゐる

愈よ實質的審議

【東京二十九日發同盟】二十九日の衆議院は去る二十八日衆議院より送付された臨時軍事費追加豫算案十億圓が可決され三十日の本會議に上程成立することとなつた、又衆議院は豫算總會に於ける全般的質問の最終日とて午前十時十分より開會、夜まで質疑應答が續けられる豫定で愈々三十日より三日間に亙り分科會の審議に移ることとなつてゐる、一方政府は國家總動員法改正案を同日午前八時より開かれた臨時閣議で決定、一兩日中に衆議院に提出することとなつたが同改正案と並んで本議會最大の法案と見られる、國防保安法案については二十九日衆議院に之を提出、政府の重要法案提出の進捗と相俟つて議會は漸く實質的な審議に入らんとして居る

三法案衆院に提出

【東京二十九日發同盟】政府は二十九日衆議院に左の三法案を提出した
一、國防保安法案
一、木炭需給調節特別會計法中改正法律案
一、健康保險法中改正法律案

泰佛印戰闘行爲
一齊に停止さる

【ハノイ二十八日發同盟】我が國の調停に依りタイ、佛印兩國紛爭は愈々二十九日サイゴンに於て停戰會議開催の段取りとなつたので二十七日タイ、佛印兩國軍事當局は二十八日午前十時を期し國境全線に亙り軍事行動を停止するやう夫々命令を發し同時刻を以て久しきに亙る戰闘行爲は一齊に停止された

泰佛印停戰會議
急速に決定か

【盤谷二十九日發同盟】タイ、佛印停戰會議は二十九日南部佛印某所に於て開催、同會議に出席のタイ側委員は二十八日飛行機で乘込み、佛印側委員等と折衝中であるタイ側の發表に依れば會議は一日乃至二日間で急速決定を見て終了の模樣で、停戰の位置については原則として現在の線となすことが普通とされて居るので、現狀に即して決定されるものと見られて居る、停戰協定に基き兩國の紛爭が行はれたる後、日、タイ、佛三國委員より成る監視委員會の如きものが組織されるのではないかとの觀測が有力である

泰國側代表決定

【バンコック二十八日發同盟】東京會議タイ國側代表は
委員　駐日公使ピラ・シリ・セーナ
委員　プリンス・ワルン・ヴァイデヤカラ
委員　外務省總務局長ナイ・タヴイ
以下代表隨員十四名、停戰會議委員は七名に決定した、停戰會議委員七名は東京會議委員として加はる事となつて居り出發は停戰會議終了後一旦バンコックに歸還した後となる模樣

佛印側の代表

【サイゴン二十九日發同盟】泰、佛印停戰會議は愈々二十九日午後より開催されるが同會議の佛印側代表は左の如く發表された
首席委員總督府官房長ゴーチエ
委員政務局長マントバーニ、軍事官房長ジニアン、佛印軍參謀長アレクサンドリー外二名

貸與案通過せずば
英、希、蔣の抗戰不能
モ米財務長官極言す

【ワシントン二十八日發同盟】モーゲンソー財務長官は二十八日の上院外交委員會公聽會において武器貸與法案の迅速なる通過を要望し左の如く議會が同案を通過せぬ限り英國、ギリシヤ、支那諸國がこれ以上抗戰を繼續することは不可能になるとまで極言した
一、議會は英國、ギリシヤ、支那が抗戰を繼續することを欲するか否かの問題をきめて愼重に考慮せねばならない、現に英國は今後の軍需品注文支拂ひに要する現金が枯渇しつつあることを率直に財務省に通告してゐる
一、一例を擧げれば最近英國から注文された飛行機二千臺の引渡し契約はこれが支拂ひに要する弗為替の缺如のため停頓の已むなきに至つてゐる
一、貿易英國の軍需品購入は昨年十二月以來事實上停止の有樣だ
一、佛國の瓦解はこの英國資金枯渇の重要原因となつた、即ち英國は佛國の瓦解とともに米國における佛國の契約全部を引受けたがこれに對しては佛國の資金を流用することが出來ず、ために英國の負擔は倍加した
一、かかる狀態にあつては米國が英國の五十七億弗餘に上る戰債を云々する時でなく余は特に當面的には既にこれ等戰債は解消されてゐるものと思つてゐる
一、英國を含めての他諸國の在米資金は開戰以來千ケ月間に二十三億二千六百万弗を消費した

或る程度修正か

【ワシントン二十八日發同盟】ルーズヴエルト大統領は二十七日夜武器貸與法案修正問題協議のため民主、共和兩黨首領を招致緊急會議を開催したが說明するに同會議の席上政府側は法案の迅速なる通過を期する一、佛國の瓦解直後財務省が凍結した佛國の在米資金は現金證券と若干の不動產を加へ總額十六億九千三百万弗に上つてゐる
爲反對派側の要求してゐる修正に或程度迄同意する意向を明かにしたものの如く民主共和兩黨議員は二十八日午後修正問題を中心とする個別會議を開くこととなつた、下院外交委員會は三十日乃至三十一日に同法案を可決、下院本會議は三日より審議を開始し、遲くも二月七日までには表決に漕ぎつける見込である

現在四億餘弗
英の購買能力殘額

【ワシントン二十八日發同盟】モーゲンソー財務長官は二十八日の上院外交委員會に於ける武器貸與法案の證言で最後に英國の資金は現在既に四億弗程度に減つて居ると述べ、更に武器貸與案を是非とも必要とする所以は英國にあると英國の購買能力を明かにする左記の數字を次の如く發表した
英國在文現在高總計十八億弗、英國金準備及び他弗為替資金總計十八億二千百万弗、現在の英國購買能力殘額四億二千百万弗
資金總額內譯
一、金準備二億九千二百万弗
一、政府指定弗資金二億五千四百万弗
一、市場で處分し得る證券類六億一千六百万弗
一、諸種の米國內への直接投資九億弗
以上計二十一億六千七百万弗、以上の計より控除を要するもの
一、民間指定弗資金中取引維持の爲め必要とされる額、三億五百万弗
一、世界各地に散在する金三千万弗
一、商業先物指定二千百万弗
差引殘額十八億一千百万弗

鮮米實收高
二千百餘萬石

【京城二十八日發同盟】總督府農林局發表
昭和十五年產米實收高は二千百五十二万七千三百九十三石にしてこれを第二回發想收穫高に比すれば三十二万二千二百四十六石(一分五厘七毛)の增加である

借地法と借家法の
改正法律案を提出
生活權を擁護の目的

【東京二十八日發同盟】政府は二十八日借地法中改正法律案並に借家法中改正法律案を貴族院に提出した、借地、借家人の生活權擁護を目的としたもので改正の要點は左の如くである
借地法中改正　現行法第四條を左の如く改正する
一、借地權消滅の場合に於て建物ある場合は契約更新の請求をなすことを得、但し貸主に於て自ら土地を使用しその他正當の理由ある場合はこの限りに非ず
二、契約の更新を拒むことを得ず
借家法中改正　現行法第一條の二に左の規定を置く
一、貸貸人自ら居住する必要ある場合その他正當の事由ある場合を除く外契約の更新を拒み又は解約の申入れを爲すことを得ず
二、貸借の期間の決めあるものは期間滿了六ケ月乃至一年前に契約更新拒絶の通知を爲したるものの外同一條件を以て更に貸借を爲したるものと看做す
三、期間滿了後賃借人が建物の使用收益を繼續する場合に於て賃貸人が遲滯なく異議を述べざる時亦同じ

白晝倫敦爆撃

【ロンドン二十八日發同盟】二十八日白晝ロンドンは四回に亙り獨空軍の爆撃を受けた、空襲を見ざること既に八日、警報發令三十二時間に上つて居るが二十八日中僅か四時間であつたのみであり實に久方振りの空襲で家屋の被害、死傷は相當數に上つた模樣である、又この日イースト・アングリアその他イングランド東部地方にも空襲警報が發せられた

厚生養雞養豚
計畫に助成費

【東京二十八日發同盟】國民榮養低下を補強すべく厚生省では本年度以降三ケ年計畫を以て五百萬羽增殖を目標とする雞を都市、農村用として飼山羊繁殖計畫及び都市の廢利用を中心とする養豚計畫等を樹立しこれ等に要する助成費四十萬圓を追加豫算に計上大藏當局と折衝中である、右計畫內容は
一、養雞計畫　昭和十六年度以降三ケ年計畫を以て農家の自給飼料に依る養雞五百万羽增殖を目標とするが五段步未滿及び五町步以上の農家約三百五十万戶中現に養雞を營む二百五十万戶に對し一戶平均五羽宛を飼育せし
一、山羊繁殖計畫　山村における山羊の飼養を獎勵して主に乳用に供し山羊乳を山村乳兒に與へんとするもので現在二十万頭の山羊を可能なる限り繁殖せしめる目的の下にこれが種山羊増殖部落に總計十六万圓の助長を行ふものである
一、養豚獎勵計畫　主として都市の廢芥を利用し近郊農村における養豚を獎勵するもの

大島駐獨大使
赴任の途に

【東京二十九日發同盟】重大な國際情勢下に赴任する大島浩中將は二十九日午後一時東京驛發列車で松岡外相を始め外務、陸海軍關係者等にオット獨、インデルリ・イタリア大使等樞軸國外交官多數がホームを埋める中を世界の注視をその双肩に集める大使はきゆつと引締めた唇、秀いでた眉宇に重任の決意も堅く、見送りの人々に挨拶を交しながら後部一等展望車に乘車、湧き起る「大島大使萬歲」の聲に送られて一路西下した、同大使は來月六日滿洲里發シベリア經由で任地ベルリンに向ふ筈

刑法改正、新設の罪

【東京二十八日發同盟】司法省は刑法の全面改正を一時中止した代りに刑法改正委員會の意見を取入れて現行刑法の不備を補正する爲め今議會に刑法中一部改正法律案を提出する事に決定原案を法制局に廻付したが右補正に依つて新設される罪の主なるものは左の如くである
一、內亂罪の次に國內治安に關する罪を設け流言、浮說行爲を處罰する
一、神社に對する罪を設け村社以上の社格ある神社に對する不敬行爲を處罰する
一、瀆職罪の範圍を擴大し第三者をして贈賄なさしめたる行爲も處罰する
一、強制執行妨害に關する罪を設け財產隱匿行爲を處罰する

伊軍優勢
ギリシヤ戰線

【ローマ二十八日發同盟】伊軍司令部發表
一、ギリシヤ戰線においてイタリア軍はギリシヤ軍に甚大なる損害を與へ捕虜並に自動火器多數を鹵獲した
一、キレナイカ戰線においてはテユバツトのイタリア分遣隊は敵の襲撃を撃退しこれに大損害を與へた
一、イタリア空軍は地上部隊に呼應し

人事

▲武智勝氏(臺灣製糖常務)　卅一日南部より來北(吾妻)二月三日高砂丸にて歸京
▲益田克信氏(臺灣製糖在京主事調查役)　▲松崎四郎氏(同調查部)　三十日來臺(吾妻)
▲江副興發太氏(森永製品、森永臺灣販賣各重役)　三十日內地より歸臺
▲山崎熙氏(臺灣パルプ工業專務)▲田邊利可氏(同支配人)　廿九日歸社
▲藤山勝彥氏(日糖臺灣支社長)▲鈴木政一氏(同支社理事)　二十八日夜行にて南下
▲阿部威氏(明治生命臺北支店長)　二月三日高砂丸にて上京
▲田中金之助氏(清水組臺北)　二十九日南部より來北(鐵道ホテル)二月二日內地へ
▲藤堂良雄氏(旭電化常務)　二十九日南部より來北(鐵道ホテル)
▲關口啓三氏(臺灣化成工業取締役)　三十日再び大甲へ
▲丸山香氏(帝國工業部長)　二十九日來北(朝鮮屋)
▲山田政次氏(三井物產臺北支店長)▲鈴木良雄氏(同基隆出張所長)と共に二十九日の香港丸にて廈門へ、二日臺北へ歸還の豫定

無絃琴

▲武器貸與案に對する反對論が割合に根強いので、ル大統領はある程度の修正已むなしとして民主、共和兩黨の領袖らと懇談してゐる▲修正といつても程度の問題で、根本的修正にはル大統領が同意しまいし▲反對論の根據も亦援助そのものには反對してゐないのだからル大統領の企圖するところは大體實現されるものとみねばならぬ▲恐らく兩三日中には議會に於ける取扱ひ方が決定するであらうから、米國の對戰態度も亦その結果によつて明瞭となるだらう▲曾つて倫敦に於て陸の人として日本で活躍したキャッスル氏が反對論を唱へてゐるのも眉につばきをつけて聽くべきであり▲倒喝と懷柔との老猾な兩頭外交で東亞アメリカに引摺廻された苦き經驗を想起する必要がある▲我はもうそんな事を言つてゐる時ではないのだが、我廷の正しき認識を有つためには敢て言はざるを得ぬのだ▲軍部兩相は、議會に於ける答辯に於て有事態の處置に成れりと答へてゐるが▲有事態の整備は單に軍部的措置のみでは足らぬのであつて國家全體がその際へにならねばならぬのだ▲殊に空襲のごときは一朝生起あるときは、あらゆる意味で最も重要な被害をたらねばならぬし、又敵攻撃の最前面に突き出てゐるのだ▲事が始まつてからではあわてるくらゐにあはぬのであつて、早過ぎるといふことはないのだ▲あまりあわてると人心を不安にするなどといふのも官僚的思ひすごしであつて、もし事が始まつてからあわてるやうでは不安が不安ですまないことも考ふべきである

三國志(406)
出廬の卷
吉川英治作　矢野橋村畫

一書十萬兵(二)

その後、玄德は徐州の城へはいつたが、彼の志とは異つてゐた。しかし事の成行き上、また四囲の情勢も、彼に從來のやうなあいまいな態度や卑屈はもうゆるさなくなつて來たのである。
玄德の性格は、無理がきらひであつた。何事にも無理な急ぎ方は望まない。――今、曹操とは正しく相反いたが、それとてもこんどのやうな事件を惹起して、曹操の怒りに油をそそぐやうなことは、決して、玄德の好むところでなかつた。
「曹操の氣性として、かならず自身大軍をひきいて攻めてくるであらう。何をもつて、自分は彼に抗し得ようか」
彼は正直に愁へた。
「御心配は無用です」
陳登が彼にさう云つた。
玄德はあやしんで、その理由を反問した。すると陳登は、
「この徐州の郊外に、獨り詩畫琴棋をたのしんで、餘生をすごしてゐる高士が居ります。桓帝の御世に宮廷の尙書を勤め、倉廩は富み、人品もよく……」
また北支の天地の富や彼の門地などの、拔くべからざる大勢力です。失禮ながらまだ〳〵あなた如きはさう彼の眼中にはないでせう」
「……うム」
玄德は苦笑した。――さうだ曹操の眼にはまだ自分などは――と、みづから北叟笑まれたのである。
「親しく鄭玄にお會ひあつて、袁紹への手紙をひとつ書いておもらひなさい。鄭玄が書簡をかけば、袁紹はきつとあなたに好意を示しませう。袁紹の合力さへあれば、曹操とて恐れるに足りません」
「なるほど。……御身の深謀は珍重にあたひするが成功はしまい」
「なぜですか」
「思ふてもみよ。わしはすでに袁紹の弟、袁術をこの地に滅ぼしてゐるではないか」
「ですから、そこを鄭玄にとりなしてもらふのです。ともかく、世外の高士に、世俗の繫きをさせるところが、この策の妙たるところなんです」
遂に彼を案內として、玄德は、高士鄭玄の門をたたいた。鄭玄は快よく會つてくれたのみならず、膝下にひざまづいて志をのべる玄德を見て、
「君のやうな仁者のために、計らずも世俗の用を久しぶりに辨じるのは、老後の閑人にとつて、むしろ時ならぬ快事ぢやよ」
と、さつそく筆を執つて、細々と自分の意見をも加へ、河北の袁紹へ宛て、一書をかいてくれた。どうか小さい私怨などわすれて劉玄德に協力を與へて欲しい。今日の時運は暗々、大漢の天子はなほ、萬代滅せず、今日の天子を奉じ、いよいよ漢家の大恩をもあることと信じ、自分も欣然とこの勞を執つた。
「これでよいかの」
鄭玄は自分の文を詩のやうに吟じてから封をした。玄德は押しいただいて門を辭した。陳登を通して妙に謝すると、すぐ郎下の孫乾を河北へ使に立てた。
袁紹は、深い眼をすました。
「――いま曹操の威と力とを以てしても、なほ彼が常に恐れ憚つてゐる者は、河北の袁紹しかありません。河北四州の精兵百餘萬と、それを統御する文官、武將、謀士
とするでべつな事を話し出した
「陳登、其許はわれに何を說かうといふのか」
「さればです。もしあなたが、今いちどの盛ひを擁はんと思し召すなら、高士鄭玄をお訪ねなされては如何かと？」
「鄭玄の學識と人格などは、玄德の心に何のひびきもない」
「彼は世外の雅客ですが、あなたに叛、風月に遊べとおすすめ申すのではありません。――高士鄭玄と、河北の袁紹とは、共に宮中の朝官であつた關係から三代の通家であります」
「……？」

食慾　便通　榮養　酵母劑に勝る！
一ヶ月分一圓五〇錢
全國藥店にあり

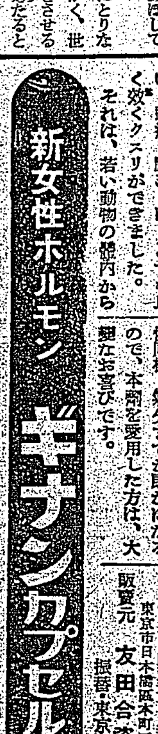

肩こり、頭痛に惱む女性へ！

チョッとしても、肩がこつたり、頭痛がしたり、疲れやすくて肩をもませたり、頭痛薬を貼つたりしても、一時的に良くなるだけで、なか〳〵芯から良くならず、絕えず惱んでゐる女性が多數にあります。
かうした女性は、本人も不愉快なら、傍にゐるものも、かなりの不愉快なものですが、大抵は體質だとか、年齢だとか、氣候のためだとか、あきらめてゐるのです。
ところが、今回この治りにくい、頭痛、肩こりに、とても良く效くクスリができました。
それは、若い動物の體內から人間の女性と同樣の卵胞ホルモンの純粹成分を抽出し、それを注射でなく內服することによつて腸から體內に吸收させ、血管を通じて全身にゆきわたり、全身の血行を促し、それによつて、肩こりとか頭痛を治すのが特長です。
この藥劑の本質はその效果が一時的でないこと、局部的でないことでありまして、すなはちこれを服みつづけると、卵胞ホルモンの純粹成分は、腸から血管內に吸收され、血管を通じて全身にゆきわたり、全身の新陳代謝を旺盛にして血行血色を良化し、それによつて、肩こりとか頭痛を治すのが特長です。

冷え、疲れにも・・・・

因みに、本劑はギナンカプセルと命名され、すでに各地の藥店、デパート藥品部では、若い女性は勿論、中年の奧樣、六十七十のお老人にまで、頭痛、肩こり、冷え、疲れの良藥として或は美容美肌の目的で、盛んな實行きを示してゐます。
それればかりか、婦人更年期障害、或は卵巢機能障害のある女性が、これを服みつづけると、同時に、冷え、疲れを忘れるばかりか、毎月の生理は順調となり、頭痛、肩こりがなくなると同時に、からだ全部の皮膚が生地から艶々と滑らかに、小ジワ、肌のタルミなども消え、ちようど女ホルモンの充ち滿ちてゐる女性同樣、氣分までが明かになるので、本劑を愛用した方は、大變なお喜びです。
【價格】三ヶ月分十五圓、一ケ月分五圓五十錢
各地の藥店、デパートにあり(ギナンカプセル詳細說明書は申込次第進呈)
發賣元　東京市日本橋區本町三ノ三　友田合資會社
振替東京一九三八

邦人に寛大となつた 和蘭官憲の態度

新嘉坡は全く神經質

【基隆電話】西貢カルカッタ航路へいく丸は二十九日午前八時基隆に寄港した、スマトラ・ベラワンデリーからの乘船客昭和ゴム社員(大分縣出身)渡邊伊三氏はスマトラ東海岸州の近状を次の如く語つた

ベラワンデリーは東部地帶の一の港で此處から約二百キロ奥のブロマンデリーに昭和ゴムの農園がある、世界情勢に對するオランダ人の知識階級、オランダ人と土民の混血兒などの考へ方は極めて疑心暗鬼といふかそれ/\弁へつた眼で日本の出方を見てゐる、蘭印などはオランダ人の知識階級とか土民の知識階級に知人を多く持つてゐるが土民たちは政治的の取締が馬鹿に嚴重なため國際問題などは我々にうつかりしたことが言へないので眞情は判らない、また内部は判然しないが、最近オランダ官憲の邦人に對する態度のことが非常に寛大になつてゐる、一般には英、米の勢力を過大に見てゐる

それからシンガポールに店があるので度々行つてゐるが最近はシンガポールの英官憲は邦人に對して總てが喧しくなつた、日本語のうまい者を雇つてゐる中には密偵を取調べに當らしてゐるものもあり、琉球の出來る程日本語の達者な官憲などがそろつて防諜陣を布いてゐるので更に角お話にならない程邦人に對しては嚴しくなつて來てゐる

は特定郵便局長といふ官名に改正されることとなつた、なほこれと同様の趣旨で郵便所その他外地でも郵便所長が改正される筈である

臺北總會一束

臺北州製茶同業組合 昭和十五年度通常組合會は三十一日午後二時から明石町商工會議所で開催される

臺北市北部及び貿易商組合 第一回定時總會は三十一日午後三時から日新町稻江會館で開催される

臺北鐵工業組合 總會は二十九日午後一時から臺北市公會堂で開會される

臺北食料品配給組合並同小賣人組合 定時總會は三十日午後一時から公會堂で開催される

臺北南本島人料理屋飲食店組合 三十日午後四時から蓬萊閣で第十四回通常總會を開催する

眞劍な議場風景

臺北州會の第三日目

臺北州州會は二十九日で第三日を迎へ、各議員の緊張の裡に第二讀會に入り、各議員より説明を求めるかたはら時局下議員の緊張を示すがは平來ない眞劍な質問、答辯を繰返した、第三日は午前九時三十五分から開催、議員四十名中三十八名出席(高田、篠澤議員缺席)前日に引續き昭和十六年度臺北州歳入歳出豫算第一讀會にかゝり、議案會を上程、古山の各議員から花柳界の問題その他保健衞生問題等に對する質問があり、第九號議案では黄、高、鈴木、金山の各議員から質問、黄、高の諸氏から要望あり、次で第十號議案の一括審議に入り、時間を鞭撻に要望したが大した波瀾もなく、議員より公會堂の第一讀會を終了、午後二時十五分閉會となつた

かくて質問の所置は眞劍に行はれ、この時局下に於て平素の建議を行ひつゝ臺北州の將來に思ひを致し州政振興のため、また州民の福利増進のために熱心なる議員の活躍が期待され、第六號議案において例の如く實施要綱を前提に田中、二、鈴木議員より青年修練所の内容につき質し

金子光太郎氏 教員の待遇五ヶ年計畫の内容を伺ひたい、教員は待遇の悪い上に事務繁忙を極めてゐるに拘らず向上心を以て教員の職務に精進する誠意がある

石原博夫氏 青年の士氣を鼓舞するには高尚なる音樂、映畫等の娯樂設備が必要である、十六年度には臺灣青年團歌を募集し、この歌を全青年に歌はしめ青年の士氣の高揚に資したい

新竹州から 皇軍慰問團

四月上旬に出發の豫定

【新竹電話】新竹州並に新竹州下の各市街庄では本年も現地皇軍將兵の慰問を行ふ事となり、一行は四月上旬出發する事となつた、慰問團員は州市會議員より選出し五月末に歸新の豫定である、慰問する將兵は州内出身の人員で慰問部長が引率し地方關係者を含めて十名内外の見込で廣東、南支方面を經て歸着の豫定である

三等郵便局の名稱

愈よ二月一日から廢止

【東京二十八日發同盟】三等郵便局その他の郵便局の名稱を改正して二月一日から等級を廢止することになつた、從つて明治十九年以來三等局といふ名稱で一般に親しまれてゐた名稱も廢止され、從來の一、二等郵便局とも全部同等の立場になる譯である、唯三等郵便局長は他の一般文官と任用資格等に差異があるのみで從來の三等郵便局長

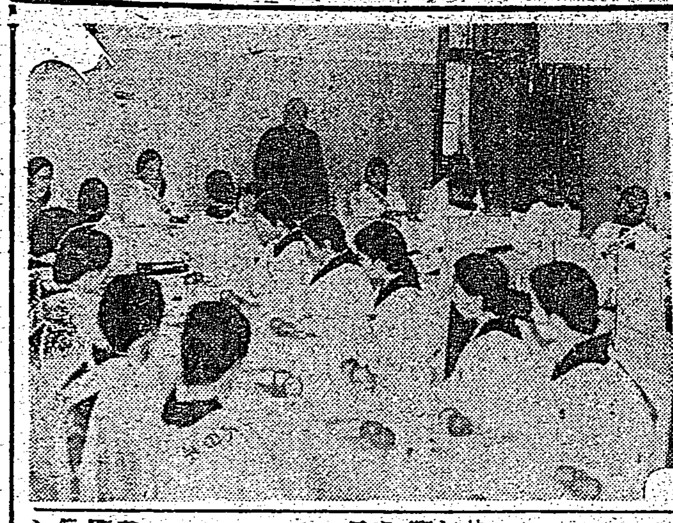

本間軍司令官國婦幹部を招待

本間軍司令官は二十八日午後三時から偕行社に國防婦人會地方本部及同支部の役員幹部を招待してお茶の會を催した(寫眞は招待會に於ける本間軍司令官の挨拶)

臺灣神社參拜の後 各方面へ挨拶廻り

寄臺した廣東の視察團一行

二十八日寄臺北に來臺した袁武烈副團長以下の廣東日本教育視察團一行二十一名は二十九日朝臺灣神社に參拜の後、總督府を訪れ來臺の挨拶を行つたが、一行は午後一時四十分臺北州知事、臺北市長を訪問同じく來臺の挨拶を行つた、尚一行は三十日は臺北帝國大學、臺灣總督府中央研究所、第一、第三高女、臺灣銀行、臺灣神社參拜、植物園

衞生施設の良さに感心

袁副團長の話

【臺灣日日新報社】今次の來臺の目的は袁副團長以下二十二名の臺灣の教育視察に依りまして、支那教育の新方向を見出さうとする希望からであり、また臺灣日本は一行を代表して次の様に語る

快晴に恵まれ豫定よりも早く基隆に到着しました、臺灣の第一印象は街が美しく衞生施設が良い事で大いに感心してゐます、日本本土には二月三日向ひますがそれまで臺灣の教育機關を視察したいと思ひます、今回の我々の目的は日華は兄弟の國であり新國民政府樹立が實現し新秩序の第一階段に至つてゐる、從來西洋文化吸收のアンテナと云はれた廣東はこの新時代に於ける興亞日本にこのアンテナを向け文化並に教育の交流をして將來の皆に中國青年にこの新理想を植ゑつけ立派な青年として鍛成したいといふ重大な使命を帯びて來たのです、また二週間前に廣東で日支文化協會廣州分會創設記念大會に參列しましたが、中國の文化人百數十名が集り盛大な大會でした、この大會に於ても日支兩國は益々手を握つて凡てを通じて大東亞共榮圏確立に邁進しなければならぬ事をはつきりと知りました

東京淺草雷門に 地下街出現

帝都防衞施設の魁け

【東京二十九日發同盟】東京市では交通緩和と防空施設の私案として淺草雷門交叉點の直下に地下街を建設する計畫を樹ててゐたがこの程その設計が出來上つたので二月初旬着工豫定總工費三十萬圓を投じ來年三月完成の豫定であるが將來更に市内各所に同樣な地下街を建設して帝都防衞の完璧を期することになつた、この雷門地下街の規模は約三、〇〇〇坪總工費約八十五万圓である

民間の希望を聽取

新竹巡視中の長谷川總督

【新竹電話】新竹の初視察を終へ夜は民間代表者を招いて懇談會を催し、産業經濟、寺廟整理問題等各方面から飛び出す各氏の熱心な意見や希望を聽いて自治會等に一治した長谷川總督は翌朝にいよ/\二十九日午前八時十一分同州各郡守及市尹、郡勢、要望事項の見聞に當りつつ同八時十八分新竹驛着汽車で南下中の總督は途中各所で出迎へつつ十時半竹東へ向つたが午後は大溪方面を視察したそうである

"國債の力で築け"

本年最初の事變國債賣出し

"國債の力で築け新東亞"と全國民が國債消化の良心の現はれとして毎回の事變國債賣出しには飛ぶ様な賣行きを示し、前回の如きは追加發賣の要求をなした程で全國を擧げて事後の國債の個保しきを示してゐるが、愈よ來る二月二十日より本年最初の支那事變割引國庫債券及び支那事變特別國庫債券が賣出されることとなり本島への割當も百十萬圓と決まりその内譯は

△國庫債券(八回)
千圓券三百枚、五百圓券二百枚、百圓券三千枚、五十圓券三千枚、二十圓券五十枚、十圓券三千枚、二十圓券五十枚、五十回券二百枚

事前賣出日は從來通り一分引、利率三月一日、利子は昭和三十三年三月一日、償還は六月と十一月で支拂は十三分四厘

△割引國庫債券
十圓券が七萬、二十圓券が十四萬で賣出され償還は昭和二十六年四月七日

と決定した、今やうを擧げて高度國防國家建設に邁進すべき時此の秋、經濟確保の上から見るも本島民は「兵は銃後に於て公債を」の心を以て事に當るべきであらう

臺北でも來月開く

本島に於ける防空訓練は第一、第二、第三の三段に分けて各種とも毎年數回づゝ實施せられて居りその成績も漸次向上しつゝあるが、部部の指揮に依つて練習するならば今後尚防空施設を要する事項が少くないので總督府防空課では臺灣防空協會防空部と協力し各州下でこれが指導に當り防空訓練の徹底を期するため第一回として三十一日臺中市で實地研究訓練を實施し、指定された區域内の防空演習を實施し及び市民を參加させ一部の隣組員並に指定市區の防空團員

防空の實地研究會

その第一回を臺中で開く

本島に於ける防空訓練は第一、第二、第三の三段に分けて各種とも毎年數回づゝ實施せられて居り成績も漸次向上して居るが、部部が防空訓練の徹底を期するため第一回として三十一日臺中市で實地研究訓練を實施することとなり總督府及州廳防空係員その他關係官が出席する、これは主として官公衞、通信新聞社、百貨店等に避難者が無限で受信設備を整備する等である

科目は次の通りである

一、空襲警報の傳達方法
一、燈火管制實施の消火法(家庭防空群)
一、一時性毒ガスに對する消毒及救護
一、家庭防空群の動作
一、防火班に對する火災の通報
一、消火動作
一、火災及爆彈に依り生じた負傷者の收容救護
一、持久性毒ガスに對する防護班及び救護班の動作(交通遮斷、各種處理法)ガス患者の救護

當日の研究會には臺北州市及び臺中州の防空指定者並に官公衞、防空指導者、郡部係官、防空團長、同分團長、各部長等が集り防空指導の目的を以て實施するものである

北一中の新沼大尉 惜まれて去る

三十年間教練訓練に當る

新沼大尉が臺北一中を退いた、北一中の部隊を退いて兵の教練教官新沼大尉の存在は數々の頭腦の冴えを見せる、明治四十三年十一月から昨年十二月二十五日を以て滿三十年の教官生活を同一の學校で継續したことは勝頭で實に奇跡的事にて「スパルタ式」と云はれた故人教練の主入を脚り、今日に至る氏の北一中の聲は實に全校生徒に知られ、出征兵士の如く愈々立派な生活を送るうと北一中の伝統を知りえた

と語る同氏の私生活は約二十年前に當時一高女の先生をしてゐた夫人を失ひ男手一つで五人の男の子を育てた事を見ても淋しさの中に悲しく苦心をしてゐるが、同氏の人間的な面白さが頭腦と共に今日もあらうと思はれる同氏は語を重ねる如く同じ學校にゐることは生徒の様な氣持がして學校を離れ難い氣になりますが、これからは好の方の仕事に一層精進する心算で居ります(寫眞は教官室の新沼氏)

味噌やお醤油の 國=勢=調=査

木炭と大豆も含めて

【東京二十八日發同盟】國民生活必需品の配給統制や切符制の實施を圖るため愈々來る二月末日を期して全國一齊に木炭、大豆、味噌、醤油の國勢調査が實施される、農林省では二十九日その要綱を公布するがこれに依ると調査品目は木炭、大豆、味噌及び醤油の四種で調査期日は木炭が二月末日及び八月三十一日現在の二回、大豆、味噌、醤油は二月末日現在について調査を實施することになつて居り調査の方は生産業者、販賣、配給、需要者等の調査をする、對象者は各業者及び旅館、下宿、料理店等の大口消費者に限り一般家庭は除外される譯で調査には全國各市町村長の監督下に農林省所管の官廳等が各業者及び大口消費者についての所有する數量其他の調査を行ひ、これによつて適當の配給をなす等である

七大都市で 有線放送

三月上旬に工事

【東京二十九日發同盟】防空上雜音防止の見地から遞信省では昨年第三次全國的防空演習の折東京、大阪、横濱の三都市で電話線利用の有線放送の聽取を試みたが成績良好だつたので今度東京、横濱、名古屋、京都、大阪、神戸、八幡の七都市で本年度から有線放送を實施することとなつた

海上警報

(二十九日)七九〇粍の優勢なる高氣壓はバイカル湖附近に在りその勢力の一部は滿洲及北支一帶を南下中、支那大陸を南下中で本島北方海上は北東の季節風強く風浪高き模様にて沿海航行の小型汽船、漁船等は注意を要す

福建進攻の噂に 漳州の敵軍大動搖

【廈門支局電話】廈門東方漳州の一敵軍を守備する第六十九軍の一部に皇軍の福建大陸進攻の噂が擴がり黙認しは戰々として同地方一帶の軍隊が動搖を擴揚するので第二十師の各部隊に皇軍を恐怖し命令に反して同附近の山間部に移動し將校の家族を共に避難させてゐる狀況であり、食糧上の困難は極めて深刻化した模様である

柑橘栽培の講習會

【新竹電話】新竹州では生産の通りの本年度は前年より約四割の増産を見込んでゐるので生産者の各方面の見地より生産の研究をしても多數の柑橘講習會を開く考へとなり

熱演に大喝采

臺北市出征軍人後援會主催の東西大寄せ演藝會は二十九日夜より開始、新竹部落の會場に於て柑橘栽培の講習會を催すこととなつたが受講者は州下各市郡より三十名で講師は總督府技手原田氏等である

白雪の聖典繰展ぐ

神宮大會小樽會場

【小樽二十八日發同盟】紀元二千六百年奉祝第十一回明治神宮冬季大會小樽會場(手宮山、天狗山)は全國からの選手三百餘名參加の下に二月五、六、七の三日間に亙つて暁雪の聖戰を繰擴げるが、早くも極東選手の歸着は續々小樽に到着して練習を始めた

炭礦に慰問隊

【東京二十九日發同盟】二十九日午後、黒ダイヤの增産に邁進となつてゐる炭坑の慰問隊を結成して産業報國會本部及び二十三ヶ所炭鑛に派遣して坑夫に慰問演藝を行ふこととなつた

新竹州勞務協會

三十日に發會式

【新竹電話】新竹州では既報の通り勞務者の保護を期する目的を以て新竹州勞務協會の創立を進めてゐたがこの程一切の完了をみたので愈々三十日午前十時半より州會議室に於て發會式を擧行することとなり當日は州各市郡の代表者多數の出席を見る豫定である

臺灣龍球聯盟主催 第六回龍球大會

臺灣龍球聯盟主催の第六回龍球大會は、二月八、九日臺北第一中學校コートにて開催される、種目は成年、中等の二部に分れ各部は男子組と女子組に二分し參加料は一團體ゲーム四ボール一圓宛で參加申込は來る二月一日までに北一中古村宛申込まれ度いと

出船入船

山西丸(米航)=三十日未明基隆出帆、三十日夜に出帆の豫定

お天氣

【二十九日午前三時】

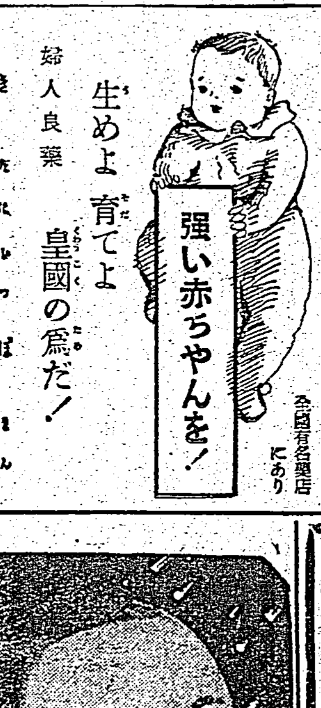

生めよ 育てよ 皇國の爲だ!
婦人良藥
喜谷實母散
全國有名藥店にあり

(全國に名販賣店あり)

地球牌
人人必備
萬人油
主治各症
木村製藥所

陸軍省選定
東寶映畫西主題歌

トリカ
濃縮小粒肝油
虚弱な兒童、疲れ易い人、日光浴する機會の少ない人、姙娠、授乳中の母子、激務に從事する人等、特にヴィタミンADを必要とする人々にお奬めします
東京市日本橋區本町 鳥居商店

虎 ホームに眞珠の効用
漢方・眼科光明藥

三輪博士創製の 藥用クリーム
レポスキン
けば/\した化粧の時代は去つて輝く健康美 素顏の美こそ銃後御婦人の身だしなみです
ニキビ ソバカス 小ジワ タムシ 水虫 ハタケ素顏の美…… 肌荒れ御ヒゲソリ後に御使用下さい
小瓶壹個で百回以上使へますから大變御徳用で聖戰下の經濟的にも好適です
大瓶 一圓八十錢 小瓶 九十五錢
各化粧品店 藥店ニアリ

御病人へ急告 御法院流家元 江草先生再度出張 家傳のお灸
場所 臺北市公會堂
推薦者一同

臺日案内
醫院 性病科 永吉醫院
寫眞
印畫紙 オリエント・R・D・F
ラツキー引伸機入荷
一時間仕上げ!
ラヂオ器械 ラヂオ十ケ月月賦販賣
紙文房具 三菱壁紙
時計眼鏡 和田はメガネ專門
メガネ 日光堂
洋服 國民服背廣オーバ
藥種商 梅肉X
淋病にコクチーデ
蓄音器 和洋レコード
雜件 セクショナル書架
特許 岸喜鑑
冷藏庫修繕
改姓名
研並に刀劍賣買
京染 三村京染店
日本式改姓名
蚊取線香殺蟲劑

家庭

英靈に報いる 遺兒の教育に就て

愛育會教養部主任 山下俊郎

護國のために尊い礎となられた英靈――それに對して遺兒を如何に立派な日本人に育てあげて行くべきか、これは當面の重大問題であります。ここに、世間を見ると、子供可愛さのあまり、溺愛型の母親といふものが相當にゐるやうですが、溺愛型の母親はどちらかといふとほんとうに女らしい優しいお母さんです、しかし、どうしても氣が弱くなり勝ちで、子供に對しても強くならなければならないところでも思ひ切り強く出ることが出來ません

×　×

第一に子供を可愛がり過ぎることです「この子は父が無いのだから……」と、つい子供をかばひ過ぎるやうになり勝ちです、勿論母親として子供を可愛がるのにどんなに可愛がつても一向差支へない筈ではありますが、いくら可愛くても、時には恐い顔をして叱かることもしなければならず、また褒めてかかるべき時は、飽くまで褒めてかからねばなりません

×　×

第二は、その場その場の氣分で子供に對し勝ちで、終始一貫したいつも變らない方針で躾をした態度で子供に臨むことが出來ないといふことです

×　×

第三には、男の子の場合、父親が居れば直ぐ分るやうなことでも、男の子の氣持が十分解らないため母親は始終ひとりで、ハラハラ心配してゐる事がよくあります殊に、男の子が十五、六にもなつてくるとそれが一層甚だしくなつて來ます、また溺愛な母親は、自分自身がたんたんなく頼り所のない淋しい氣持でゐることで、これも子供の上に響いて來る氣持として餘りよい結果をもたらさないことの一つといへませう

×　×

このやうな溺愛型の母親は、子供の教育に對して、どうしても、放任主義になつたり、或は餘り甘やかした教育をさせ勝ちになりますし、それが子供の上に出て來る性質としては、生來強い性格の子供ですと、自分で自分を抑へる意思力の弱い、我儘氣の強い子供、我儘者が出來て來たり、また仕事でも勉強でも、自分の好きなことは一生懸命するが、氣の向かないことはさつぱりやらない、そしてこれが昂じると、子供達の仲間でもとかく嫌はれ勝ちな子供になつてしまひます、また生來氣の弱い子供が、かういふ溺愛型のお母さんに育てられると、先づ決斷力の鈍い、また何か事があれば奮ひ立つといふ氣力のない子供が出來ます、その結果は子供の能力が何にも發揮して、小說ばかり讀み耽つたりするやうな、とかく偏した方向にのみ向ひ勝ちで遊び人との交渉の深い實社會方面のことは餘り一生懸命にやらないやうな子供になつてしまひます、從つてかういふ溺愛型の母親は、何よりも先づしつかりした教育方針を樹てて、自分自身が強く理性的にならなければならないと思ひます

×　×

溺愛型の母親にしても、弱氣型の母親にしても子供に對する教育の態度としては、強きは強すぎにならぬやう、弱きは弱すぎにならぬやう、しつかりと自分の子供を見ることを勉強し修養して、しつかりとしたしかも少しも無理のない教育方針を樹てて戴きたいと思ひます、殊に男の子を育てられるお母様方には一段とそのことをお願ひ致したい、これがお國に生命を捧げられた皆さんの御主人の靈に報いまたお國のために盡す何よりの道だと考へます

育兒の秘訣

五つ兒を育てた醫師の談

人類の奇蹟とまでいはれたカナダの五ツ兒を多くの困難にうちかつて無事に育て上げたダフオー醫師の名は世界的になりました、次に彼が五人の子供を育てた苦心談のうちわが國の母親たちにも參考になる育兒の秘訣を五ツ紹介しませう。

1 子供部屋は暖かくして出來るだけ子供には薄着をさせるがよい、厚着をさせるのは赤ん坊の發育をさまたげ姿勢をわるくし皮膚を弱める、部屋を暖めて薄着にさすこと、これは子供を健康に育てる第一の秘訣です冷めたい風にあてることは赤ん坊にはいけないことです。

2 何よりも母乳で育てよ、どんなに注意がゆき屆いても人工榮養では母乳に劣るこれは言葉は簡單ですが眞實をついた言葉です

3 どんな小さい傷でも作らせないこと――すり傷や怪我は勿論のこと蟲にかまれることさへ氣をつけて避けなくてはなりません小さな傷もバイキンの侵入にとつて大きな門戸です。

4 赤ん坊はできるだけ大人の玩具にしないこと――つまり止むを得ないときの外は身體をいぢらぬことが肝要です、赤ん坊の身體にはそれは大人が想像する以上の刺戟と疲勞を與へることになります、それから赤ん坊をいつも抱き歩いたり、頬ずりしたりする習慣をつけてしまふことは子供の獨立心の芽生えを邪魔することになります。何時もなにかに頼り抱かれてゐないと一人立ちの出來ない不幸な子供が出來る。

5 赤ん坊は出來るだけ日光にあてたい、日光の直射にさらすことは避けなくてはならないが、子供部屋には日當りのよいところを選び、衣類は時々日に曝す

ダフオー醫師の右の五つの育兒の秘訣は私どもにもよい參考となるでせう。

家庭重寶集

◇汚れた壁は酢を落した水で拭きますのは御存じかも知れませんが、そのあとを固くしぼつた布で拭いておかないとかへつて古ぼけた色に變つてしまひます。

◇壁紙の汚れた所は食パンの破片でこすると奇麗になります

◇ガラスは石鹸をつけたブラシで一應拭き（障子にはまつてゐるのは布片に石鹸をつけて）そのあとを乾いた布で拭き取ると一番手輕で奇麗になります。

◇障子の桟や框等は硼酸水で拭くと汚れも落ち、手も荒れなくて都合がよろしい。

◇障子紙の糊はなるべく薄めに作り、鹽を一つまみ加へると黴にならずに剥れます。

◇數の子の選び方はなるべく色が白くて形の整つてゐるのが良品、悪いのは赤ちやけて崩れたのが多うございます。

◇數の子を早く軟かくしたい時は水の中にふのりを一緒に入れておくと半日位で食べられるやうになるといひます。

◇蒲鉾は色が白く、ねばりが強く、彈力があり光澤のある程良品とあつさりいつてしまへばそれまでですが、關西の蒲鉾と關東の蒲鉾では原料から製法まで違ふので細かくいつたらいろいろの差が生じて來ます。しかし蒲鉾をかいで見て、魚の香氣がするもの程、共通してよい品ですからこれだけを心得ておくとよいでせう。

◇味醂の見分け方もついでにお知らせしませう。先づお屠蘇用の味醂には良い香りと澁甘味が多く、水にうすめてみても濁らないのがようございます「これは燒酎と半々にした強いお屠蘇を作る場合等に濁水が出ては感じが惡いものですから。

◇料理用の方はこの心配はありませんが、ただ酒漬等に入れる時は矢張り濁りの出ないのを使はぬと失敗します。サルチル酸の澤山入つたのは人體に害を致しますから（清酒の場合も同じ）信用あるものをお求めなさい

子供と保健

清潔の習慣をつけよ

三つになれば手が洗へる

子供にはきつかけを外さずに清潔な習慣をつけてやることを心がけませう「食事の前に手を洗へ」といふ簡單な習慣が傳染病豫防に效果あるやうに、子供の保健や體位向上に關聯してゐることは勿論です

では子供は幾つになつたら一人で手を洗へるでせうか、幼兒に出來る習慣のことと、その躾が完成される習の年齢と、場合をあげてみませう

手を洗ふ事―三歳―食前、おやつの前、用便後、外出から歸つた時

口をすすぐ事―三歳―外出から歸つた時、食後

齒を磨く事―四歳―朝起きた時夜寝る時

うがひ―四歳―外出から歸つた時、傳染病流行時

鼻をかむ事―四歳

顔を洗ふ事―四歳―朝起きた時、外出から歸つた時

髮をとかす事―五歳―朝起きた時、外出時、入浴の際自分で洗ふ事―五歳

やらせてみれば相當の年齢まで自分でやれるものです、躾かへし躾かへしやつてゐる中に苦痛なしにやれるやうになるもので、この清潔の習慣は出來るだけ早くつけて頂きたいと思ひます（愛育會）

春のお髪

パーマネントなしの長い毛に、セットローションをつけて卷いただけですから簡單です、前を五つか六つに分けカールをつけたやう渦卷をつくるのですから愈々髮を短かく切らなくても出來ます、短かく切ると却つてやりにくいものですこれは年ばいの人によい髮形で後のはきつちりとまとめた方が[illegible]であり襟元も荒れません、すつきりした襟足を見せませう

正しい洗濯法

スフには糊をつけぬが原則

正しい基礎知識でお洗濯を上手にやりませう、粉石鹸は製造上安物は不純物が多く、一般にアルカリ性が強いので、木綿、麻には向きますが、絹、毛、人絹、スフにはアルカリ性の弱いものを選びます

布に直接石鹸をこすりつけることは布をいためますし、又石鹸も不經濟です、棒石鹸でも削るとか、刷子でこすり卸して石鹸液を作りませう、その限度はよくかきまはして泡をたて、暫らくして泡の消えない限度五パーセント液が理想的です、この中につけ、汚れのひどい部分にだけ少々濃い目の石鹸液をつけて洗ひます

洗濯板にゴシゴシやるのは綿物です、純綿以外は水に入ると弱るもの、刷毛洗ひや、つかみ洗ひにします

仕上りに黄ばんだりするのは洗剤の殘つてゐるためです、よく濯ぐことは地質を傷めぬためにも大切です、一度に入れず一枚づつゆつたりと濯ぎませう、水は多過ぎで一度に濯ぐより、少量で幾度も替へた方が効果的です

糊付けは木綿、麻の白には生麩、色物絹物には布海苔、毛、スフ、人絹にはつけないのが原則です

乾燥は木綿の白以外は直射日光を避けること、裏返しに出來るだけ形を整へてかけませう

仕上げのアイロンは木綿が一番強く、麻、スフ、人絹、絹、毛の順に焦げ易いものと心得ませう

尿意頻繁の原因

冬は他の季節に比べて尿意を催すことが多く、道を歩いてゐる時や訪問先などで當惑したまま我慢してゐることがよくありますが、この我慢するといふことはよくないことで、膀胱や腎臟を惡くする因です。ではこの我慢するといふことをなるべく少くするためには、どうしたら良いでせう。

まづ頻繁の尿意を催す原因を探ると、これには病氣の場合と、さうでない場合とがありますが、健康の人で小便のよく出る場合は寒くて、體中の水分が汗になつて出るのが少ないとか、酒やビールやお茶を飲んだ時とか（アルコールやお茶の中には、尿を澤山出す物質が含まつてゐる）水分の多いものを食べた時とか、水を澤山飲んだ時とか、神經が昂ぶつて過敏の状態にある時（學生の試驗前等である）とかがあります。ですから尿の回數を少くするためにはこのやうなことを避けたら良いです。

しかし、腎臟病や膀胱の病氣に罹つた場合には、右のやうな原因でなくとも、尿意が頻繁になりますから、何でもないのに尿意が頻繁な時は、病氣に罹つた證據で、早速醫者に診せることが必要です。

淋疾に 婦人病に
ギセプタール錠
二五スルフオンアミド劑
全島各地藥店にあり
廿錠入（三・五〇）百錠入（一五・〇〇）
benzolsulfondimethylamid

濃厚肝油 ビオスボン
一粒のビタミン含有量
A 五〇〇〇國際單位
D 一〇〇〇國際單位

疲れる人は…… ビタミンを攝れ・

疲れた時は是非ビオスボンを服んで下さい！即ち元氣を盛り返します！
疲れる！といふことはビタミンADが缺乏して、内臟器管等の諸粘膜の抵抗力が減退し初めてゐる證據です！放置は危險です
濃厚肝油ビオスボンの様な、含有量の明記してある正確なビタミンA・D劑を補給する事が必要です
ビオスボンは強力なビタミンA・Dの他更に、燐・カルシウム、葡萄糖・白糖等の榮養劑が配してあります
用量・大人――一日――二粒　小人――一日――一粒

ビタミンの標準必要量
大人一日 DA二萬單位（即ちビオスボン二粒）
小人一日 DA五千單位（ビオスボン一粒）
【効用】腺病體質の人、發育不完全の乳幼兒、貧血の人、産前、産後の婦人、虚弱體質の小兒、夜盲（とりめ）、眼病、夏やせ、病後の衰弱、虚弱體質の人
【定價】八五粒入・一圓　一八〇粒入・四圓　三八〇粒入・八圓　八〇〇粒入・十六圓
全國デパート有名藥店にあり品切の節は發賣元へ御注文
發賣元 東京市下谷區竹町一二二 葛原工業所藥品部
台灣總代理店 台北市本町三ノ三 藤田本店藥品部

甘味を嫌ふ方に 濃厚ビタミン油球 ビタポリン
御子様に軟かで美味しい 濃厚ビタミン肝油粒糖衣 ビオスゼリー
含有量は何れも同じです

御引合
各社モートル
田中商店機械部
大阪市浪速區反物町太田ビル内
電話櫻川(64)五一七番 三〇二番 四〇四番

小兒樣の榮養不良と貧血に
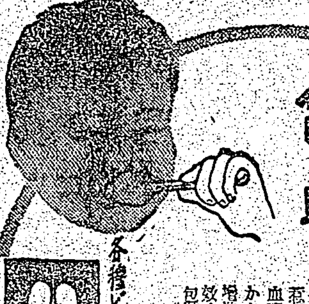
肝油だけでは却つてビタミン過剰症を惹起し易い。本劑はビタミン各種に造血素鐵・マンガン等を含有してゐる爲かかる缺點なく、その上新陳代謝の旺盛増進・乳汁不足・食慾減退等にもよく效く。
包裝 三二五瓦、一〇〇〇瓦（全國有名藥房販賣）
各種ビタミン鐵・マンガン綜合劑 ハリフマルト
株式會社 柳韓洋行

口中殺菌劑 カオール
皆樣の護身藥！
本劑は口より侵入する諸種の病菌を豫防し咽喉の乾燥を霑ほし精神を爽快にします
故に……
飲食の後
外出の時
人込に居る時
疲勞倦怠の時
等には忘れずに本劑二三粒をお含み下さい
姉妹品
一、口中殺菌劑
二、健胃整腸劑
三、興奮劑及強壯劑
四、清涼劑及美音劑
製劑監督 ドクトル松尾巖
東京市日本橋區水天宮前
本舖 株式會社 安藤井筒堂藥品部

よい薫りの永く保つ！ 原料香水 オリヂナル香水

登錄商標
斷然スタイルノ良イ
ターザン印運動服裝品
全島・運動具店・服裝店・ニテ販賣ス

歯が丈夫になる
夜のよい習慣
寝る前には歯を磨く事
◎ 睡眠中は口を動かせない爲め齒の隅間や齒に少しでも食物の殘滓があると、腐敗して酸を出し、これが口中細菌の作用と相俟つて恐るべき齲齒を作り出すのです。
◎ 從つて齲齒を徹底的に豫防するには夜寢る前に齒を磨くのが一番よく、この際この齲齒の原因となる口中一切の殘滓、細菌を悉く吸着して口腔外に排出させる科學的性能をもつライオン齒磨を御使用になれば豫防効果が一層上ります。
◎ 丈夫な齒は健康の鍵です。どなた樣も夜寢る前に齒を磨く良習慣を是非おつけ下さい。
ライオン齒磨
ライオン齒磨本舖
15-181

清淨から心から
清淨から髮から

自然の髪の艶を増す
資生堂シャンプー
使方は三分の一包で充分です
お湯で溶けば直ぐアルカリを含まぬ本格なシャンプー液になります――きしまず落ちむらなく冬も手間取らずに瑞々しいお髪です
一ケ五七セン　二ケ入十七セン

曉の町 83

武田麟太郎 作
林唯一 畫

おきん（十二）

おきんの面持はいよ〳〵青ざめて來た。眼はぎら〳〵と妖しく光つて、何かぞつと迫つて來るものがある。

源治は默つて聞いてゐた。彼女がそれほどまでに、自分のことを想つてゐてくれるのはありがたいが、また、彼女の人柄には好感を持つてゐるが、しかし、それは彼女の希望を容れることとは少しちがつてゐた。

「――突飛なことを云ひます。みんなには男好ひではないかとさへ云はれて來たが、はじめて、心の底から源治さんを好きになりました。その氣持は自分でも何とも抑へ切れなくなつたので……。源治さん、私はそれだけのつまらない女です。だけど、いいお神さんになれると思ひます。そのことだけははつきり云へます」

彼女らしい率直さで、これだけを云ふと、急にがつかりしたやうに首を垂れた。その恰好は、ちやうど裁判で判決を待つ人に似てゐた。

どうしたのか、電燈が明るくなつたり、薄暗くなつたりした。源治は何か云はねばならなかつた。しかし、その言葉がなかつたと見て、おきんは頭をあげて

「――よく我慢して聞いて下さいました。私の心のうちだけを、源治さんに知つて頂けばいいのです。そして、私を可哀さうだと思つて下されば、こんなうれしいことはありません」

源治はうなづいたが、

「――さう云つてくれるのは、俺だつてうれしいんだ。だけど、……」

「……」

「――いえ、だから、源治さんもよく考へて下さいた。お願ひします」

今は電燈も消えて、平靜な彼女に戻つてゐた。ここですぐに、いやな返事を聞くよりは、ゆつくりと考へてほしいと云ふ意味であらう。

「――いや、俺も姉さんが好きなんだ。しかし、妙なことを云ふ様だが、それは一しよになるうと云ふのとは少しちがふんだ……俺は近頃、ある娘と知り合ひになつて、……」

おきんはハツとしたやうに、彼を見返した。思はず悲しい表情になるのは禁じ得なかつた。

「――いや、それほど深く知つたわけではないが、……俺の方ではかなり氣持がすゝんで來てゐるんだ」

殘酷なことだが、早くはつきりさした方がいいと、源治も率直に云つた。相思しのぶと云ふ名が大きく瞼に浮んだ。

「――これも、本當はどうなるか判らない、俺の方だけで思つてることに過ぎないとしても、姉さんの氣持はそれまでにして貰はねば……」

おきんはわつと聲をあげて泣きたくなつた。しかし、それではあまりに惨めすぎると、ぢつと耐へてゐた。

「――さうですか、さうだつたんですか、そんなこととは知らないものだから、莫迦な私は……」

やはり涙がこみ上げて來る。

「――いや、俺が早くそんなことを姉さんに話しておけばよかつたんだが、まだまだその時期ではなかつたし、……」

おきんは、その娘さんとは一體誰かと訊きたくなつた。

ドイツの女子訓練
生活に即した教育振り

獨逸の女子青年はどんな生活をしてゐるでせうか、彼女等の組織を通して其の片鱗をうかがつて見ませう

女子青年團はまづ宗敎的な精神の陶冶に努めます。これはまた健康で力强く、美しい次代の國民を得ることにもなりますから自ら進んで體育に精進してゐます

體育と共に、政治學でナチス世界觀の教育も受けてゐます。これは國家興隆の基礎は、家庭の中心たる主婦の明確な自覺が必要だからで、國家と國民、國民生活と個人、これらに就いて完全な理解を持つた目ざめた女性こそ、國家が求めてゐるからです

そして獨逸の歷史、國の內外の政治問題、國外同胞に關する色々な知識、民族問題、四ケ年計畫のやうな經濟問題等がとり上げられてゐます、しかも堅苦しい御說敎としてではなく、日々の生活の中で、つまり音樂とか舞踊、歌、手藝等の文化的勞作とか故郷の中でナチス精神、世界觀が鼓吹されてゐるのです

女子青年團はまた、家庭的な種々の訓練もします。都會では衣服や玩具など不要なものを集め、廢品を回收するとか、田舍では落穗拾ひをしたり、野山に藥草を探すとか、收穫の手傳ひなどをします

女子青年團の中、十八歲から二十一歲までの人々は特に「精神と美」團を結成してをります、この團體の注目すべき點は、それ以前の少女時代の訓練が團體的教育であるのに對して、個々のそれぞれの個性に應じて、特長を伸ばさせるのに重きを置いてゐることです

團員は步行法、縄飛び、軟い律動遊戲或は特殊なスポーツなど肉體の鍛錬によつて新しい女性の美しさを創造します。均整のとれた調和ある姿態こそナチス的美の規範なわけです

次には、結婚後に對するため、衣服の整理、服裝の清潔を保つ爲の研究、部屋の裝飾、住居の飾り方等々の趣味の向上に努め、また服裝、帽子の製作等の特殊な技能のある者には、天賦の才を伸ばしてやるため、指導を與へてをります。またかうして覺えた技術で作つた衣服や帽子等を身にまとめてファッション・ショウを開くことも彼女等の樂しい生活の一つとなつてゐます

時局經濟相談欄

天ぷら油、フライ油とは

問　內地製品で天ぷら油、フライ油等の名前で販賣されて居るものがありますがこれは大豆白絞油ですか又はその他の油ですか

答　天ぷら油、フライ油等の名前は俗に用ひられる言葉であつて天ぷら油、フライ油と云ふ油はありません、大豆白絞油か菜種油或は胡麻油等の植物性油であらうと思ひますからその內容を確めて夫々の公定價格で販賣せねばなりません（經濟相談所扱）

總督が指定せる藥工品とは何か

問　藥工品配給統制規則に依る總督の指定したる藥工品とはどんなものですか

答　藥工品配給統制規則に依る藥工品は次のものです

一、味　二、越　三、鑑　四、蔬（經濟相談所扱）

商況（廿九日）

東京銀行實株

日銀	五〇一〇	同 新	三三五
正金	一七八、一	同 新	七四、一
郵船	九九、八	同 新	二六、一
日窒	八七、〇	同 新	二六、〇

東京國債前場

	寄	引
甲	一〇四、九〇	ー
一、四	一〇二、五〇	ー
乙、四	一〇一、三五	ー
二十三年	九八、七〇	ー

東京短期前場

	寄	高	安	引
東新	一〇六五	六六八	六六三	[illegible]
短新	一四五〇	一七	一〇	[illegible]
鐘新	一四〇	七一	六五	[illegible]
大新	一八一	七一	〇九	[illegible]
日石	八二	八二	七八	[illegible]
帝人新	一二八	二六	二六	[illegible]
日産	五九	九〇	八九	[illegible]
鐘紡	五〇、八	〇六	〇八	[illegible]
郵船	八二	一〇	二六	[illegible]
同新	六五	五三	九五	[illegible]
日石	六六	九一	三五	[illegible]
水産新	一四二	四二	三五	[illegible]
日本	六〇	六〇	三五	[illegible]

東京長期前場

	寄	引		寄	引
日立	六七、九	七五	東電	七九	七三
鋼管	六二、一	五五	中寄	五五	五一
滿鐵	ー	ー	六六引	ー	ー
北炭	ー	ー	同新	ー	ー
東工	ー	ー	同新	ー	ー
洋レ新	五二、八	ー	片倉	六八	二七
小倉新	五一	ー	鐘紡新	八二	二六
麥酒新	五一	ー	帝人新	一七	八一
日產	六二	ー	洋紡	二一	ー
日礦	ー	ー	東電	ー	ー

大阪短期前場

	寄	中	引
大新	八一、五〇	〇六	四五
東新	五四、八	一、六	〇八
短新	八一、四	一一	四五
鐘新	八〇、九	三六	三五
日産	五八	〇六	二五
日窒	七九	一九	九〇
東洋	二五	二六	一一
大日	四七	八二	〇五
滿鐵	五〇	二一	〇九
日石	五〇	九一	二六
北炭	四四	二〇	二〇

大阪長期前場

	寄	中	引
東電	五二八	二八	八一
日窒	ー	七八、一	〇一
滿鐵	ー	六六、一	二〇
ラサ	四六、一	六六、二	二一
日鋼	ー	六五、〇	〇五
倉紡	四七	七一	二三
大株	六三、一	六二、三	二六
東新	一〇五、一	六五三	九六
短新	一〇七、四	六一、一	七八
大新	一八一、九	八一、四	九四
郵船	五七	八五	八四
日石	六六、一	七七	三五

米國民は戰を欲せず
米の軍事評論記者喝破

【ニユーヨーク發同盟】スクリップス・ハワード系新聞の軍事評論記者S・ジョンソン將軍は最近の論說に於て日米問題に言及、米國民の九十九パーセントは極東に於ける紛爭介入に反對であり然も八十パーセントは極東に於ける事態そのものに就て認識を持つてゐないと次の如く論じてゐる

日獨伊三國は若しもかれらの中の一國が他國に依り戰爭をしかけられた場合に相互防衞を約したものであるかくの如き種類の協定は何等新しいものでなく、かつて英佛兩國はポーランドと同樣の協定を結んだ、然るにこの三國協定を契機として日米關係は惡化し今にも戰爭の危機があるかの如く云はれてゐるのは何故だらうか

米國民は戰ひを欲してゐるのか決してさうではなく、米國民の九十九パーセントは戰ひを欲してゐない、然かも八十パーセントは極東紛爭の何物たるかを理解してすら居ない。要するにこれらの戰爭論は米國民の意思ではなく又議會の意思でもなく職業的戰爭挑發者共がはやし立ててゐるに過ぎないものだ

大學生の俄運轉手

【フランクフルト發同盟】フランクフルトの電車會社では戰爭勃發以來運轉手の出征するものが續出して遂に運轉手不足を來たし車があつてもこれを動かす人が居ないといふ有樣で、朝晩のラッシュ・アワーを整理し切れないで弱つてゐたが、これを見たフランクフルト大學の學生多數は社會奉仕をするのはこの時とばかり、運轉手志願を申出て毎日數時間づつ運轉作業に從事することとなつた、これに刺戟されて勞働者、職工、事務員等もどし〳〵申込をするやうになり、同會社では運轉手志願者係を特設して殺到する志願者の受付に當つてゐる

『國姓爺合戰』を教育會が推薦

目下臺北市芳乃館で上映好評を博してゐる新興作品『國姓爺合戰』は皇民精神强調上適切なるものとして二十七日臺灣教育會から推薦された

山□日□柳壇　塚越正光選

課題『隣組』その二

肉親へ・く手近な隣組	基隆市	渡邊大乘
空地にも仲良く並ぶ隣組	臺北市	健忘
常會へ垣根を越して誘ひ合ひ	同	小用柳
窓と窓朝も隣りも隣組	基隆市	平山能翁
隣長を親と崇めて一家族	屛東市	茂野喜壽朗
利己心を捨てて常會賞を擧げ	高雄市	松本木公
隣組六年生にリードされ	宜蘭市	上田喜代
常會へ國民服の勢揃ひ	臺北市	許雲環
買替へ一役擔ぶ隣組	同	

本社主催 將棋高段者對抗戰

▲八段 平野信助（第十六回の第七局）　平手先▲六段 加藤治郎（圖は七三桂迄の三十三面）

加藤六段一勝二同目（加藤六段一勝一同二勝目）

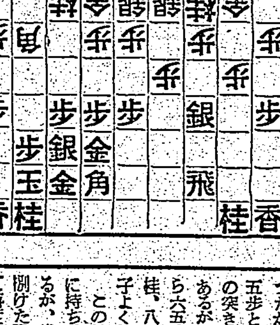

△二四歩（六分）	▲二三歩（五分）
△同　金（一）	▲同　銀右（一）
△四四銀右（七分）	▲二二歩（一）
△二七桂（一分）	▲八五桂（五分）
△六五歩（一）	
△三三桂成（三分）	
△同　銀（一）	
△八五桂（五分）	

△同手（時計）持　▲加藤（持駒）歩

指手九十四手　持時間各九時間　消費時間△平野氏五時間二十六分　▲加藤氏三時間六分

戰線全局に擴大す

【解說】八段 萩原淳

問同は後手が七三桂と跳ねた處迄であつた、この手は六五歩又は八五桂のきびしい手段を含んでゐるから、先手としても悠々として居られない、まして二つの歩を突き捨てた以上は速かに攻撃を逃げなくてはならないのであるが、即ち、加藤氏は少考六分、敵の金頭に當て二四歩と指した、この二四歩と最初の手筈、前勢を放つ、この手で二四歩と二三歩は、寄つてみたいのだが、敵に六五步の餘裕を與へたくないのだ。

この二四歩を打たれるのは後手にとつて、誠に嫌な手であるが已むを得なかつた、平野氏は二三金と辛抱して、三七桂に對しては、頭四四銀右と強硬に抵抗する策に出た、この四四銀上りを指すと、先手に四五桂、同桂、同銀と覗く鍋がれるので指いと思はれる、次に加藤氏は豫定の二五桂を却々指さず、十七分も考へた、その途中に同氏の感想に聞く

加藤六段日『二五桂と跳ねる手は、寄つてみたいのだが、敵に六五歩と云はれては此處受けに廻るやうでは、自然の敗勢を免れない』

で、一旦は一五歩と突き捨てゝ、同歩と取らせてから、二五桂ならば後に至り端攻めの味が生ずると思つたが、一五歩と突いた時敵に六五歩と攻勢に轉じられどうも端歩の突きが手緩くなるやうです』とあるが尤もである、即ち一五歩なら六五歩、一四歩、二二歩、二五桂、八五桂、三三桂成、同銀と調子よく指される

この結果は、先手も一歩を餘分に持ち、一五歩打などの味も出來るが、後手には桂馬が早く八五へ跳ねた事並びに手駒の桂を利用して再度の八五桂打には七四桂打の攻め筋なども生じ、その收穫は、遙かに先手に優るものである、さて、先手三五桂に對し、平野氏は最早、受けてばかりはおられないと、之も嚴しく六五歩と突き出した、加藤氏は三三桂成、同銀と交換して、隙さず、三五歩と攻める、同歩なら同角、四四銀、同角同銀、四五銀の如き强引な戰法もある、平野氏もこの歩は取れぬと看てか、猛然八五桂と攻擊に飛び出した

木村名人講評

先手二四歩と絶好な攻擊據點を築き、然かも手順よき桂の活躍で三五歩以下右翼一帶に猛烈な壓迫を加へんとしたのは、自玉にも急の迫る現狀を察知して最善である、後手形勢を攻合とした以上、六五歩、八五桂は必至の決戰である

今週の映畫

舞臺姿

卅日から臺劇

演出野村浩將、配役河村黎吉、田中絹代、島崎潑、小林十九二、坂本武、飯田蝶子、小島亮太郎、岡村文子其他

【梗概】旅廻りの××歌舞伎一座の一行は、入りで一座はホク〳〵だつたが信吉の心は浮立たなかつた、彼は幼友達で東京で工場を經營してゐる吉田から仕事の手傳をしてくれと言はれてゐるのだつたが今迄親同樣に育てられた親方の事を思ふと言出せず惱んでゐた、そして思切つて言出したが親方に嘲笑されてしまうた、或町で興行してゐる時東京から吉田が信吉を訪ねて來て信吉の心も決した、芝居がはねたある夜信吉は東京に出奔した、親方の娘お絹は父の命で東京に金策に行つたが不調に終りやむなく信吉に都合して貰つた、そして金を信吉に調達して貰つた事が親方に知れた、その翌日次の場所に乘込む時に親方は突然芝居を解散すると言つて一座を慈かした、そして總ての者に反省を促す、世の爲に盡さねばならんと訓した

同時上映は「權三と助十」である

今夜の放送

▲六・〇〇　子供の時間　支那の名作から『少女木蘭の從軍』田中智雄他　▲六・二五　圖書館講座『朱印船』山本達郎　▲六・四五　時事經濟概況　▲七・〇〇　子供の時間（臺中）兒童劇「少年」臺中市明治小學校兒童　▲七・二〇　國民歌謠「めんこい小馬」松原操他　▲七・四〇　浪曲物語『鞍馬天狗』（上）神田伯龍　▲八・一〇　音樂劇「近松門左衛門」阪東妻三郎他　▲九・〇〇　水曜講話「勤勞の眞姿に生きん」阪本勝　▲九・三〇　時事歌謠「國姿テキ歌へ節」保伊佐緒他　▲九・四〇　特別講演「海南島の現狀に就いて」八田與一

今晩の映畫

國際館（正午上映）1 海外ニュース 午後零・〇〇分　2 東寶文化映畫日錄日本刀 零・一〇分　3 日本ニュース 一・三〇分　4 妻の素顏 一・三五分　5 まごころ親孝行 八・〇〇分

第二世界館（正午上映）1 朝日短篇佛印 午後零・〇〇分　2 縁結び高田の馬場 零・一〇分　3 小型演藝館 一・四〇分　4 妻は啼かず 八・三五分

臺劇（正午上映）1 日本ニュース アサヒホームグラフ 午後零・〇〇分　2 躍進豪古 零・一五分　3 娘がみ 一・三〇分　4 隣組のをばさん 九・〇五分

芳乃館（正午上映）1 日本ニュース ヒットラー總統 午後零・〇〇分　2 海外ニュース 零・二〇分　3 國姓爺合戰虎の卷 一・二〇分　4 國姓爺合戰紅の卷 九・〇〇分

大世界館（正午上映）1 日本ニュース 午後零・〇〇分　2 海外ニュース 零・一〇分　3 祖國の花嫁 一・〇〇分　4 ノートルダムの傴僂男（後篇） 八・一〇分　海の巨人

新世界館（正午上映）1 劍術夜叉王 午後零・〇〇分　2 三劍怒濤に躍る（後篇） 零・三五分　3 利根の夕燒 八・一〇分　4 天保水滸傳 九・三五分

特別廣告

番組變更
都合により ジャングルの王を 日活浪曲映畫 祖國の花嫁に 變更上映させて頂きます何卒御諒承下さいませ…
大世界館

特別編成 健全演藝 爆笑隊
千鳥會一行
三十有餘名大一座
二十九日神戶乘船 二月二日到着
愈二月三日初日開演
御期待を乞ふ
榮座

實株なら 攻
東株一般取引員
中島攻治郎商店
東京日本橋區兜町二ノ一

婉麗無比！旅情をこめて絢爛と踊る絹代の麗姿！

流浪行く旅役者の群れ！ そこには、さま〴〵な人の世の姿がある。果てしなく續く旅空に人世の哀歡を沁々と描き豊かな感激の名畫を凌ぐ名作『絹代の初戀』を凌ぐ浩將・絹代快心の傑作！

舞臺姿

田中絹代　河村黎吉　島崎潑
小林十九二　坂本武　寺門修　飯田蝶子　吉川滿子　坪內美子

監督 野村浩將　脚本 池田忠雄　荒田正男

劇中劇「太閤記十段目」

大岡政談 權三と助十
京都超大作
原作 岡本綺堂　脚色 八尋不二　演出 古野英治
坂東好太郎・高田浩吉主演
宮城千賀子・花形競二・外 海江田讓二
浩吉の豪華な好漢ぶり、彌次喜多そこのけの笑ひ・怪奇な珍喜劇
カゴをかつぎてエンヤラホイ！ 好イ男ダッテ太郎ノ助十

卅日より 大公開 臺劇 （電話一〇二〇・八一二）

淋病 新鮮な治療
止痛・分泌物停止につぐ
內服・短日で

淋病化學療法最初ノ發見物スルフアミン、二次ノ發見物チアールアミツド モ治療力ノ峠ヲ見タ現在デハ兩物質ノ化學的應用ガ最モ新鮮ナ問題トナリココニ『內服ケンゴール』ノ多キ多元性化學治淋劑ガ華々シク登場シタノデアリマス

淋病 最新多基性化學療法劑
內服 ケンゴール

動かせぬ原理
赤と青との割合（組成率）の如何によつて紫は千差萬別となります。吾々が欲する紫を作る赤と青との割合は、唯一無二であつて、他の如何なる割合も、その目的に叶ふ紫は出來ないので、ここに不動不滅の原理が確立してゐるのです

殺菌・溶菌・滅菌力は强力・精密となる
淋菌撲滅を徹底する化學療法に於ても、この原理は生命であつて、基性と基性とを特殊の割合で組成した複合劑が最も治療率の高いのは、全醫界に發表された實驗報告を綜合した結果によつて明かです。これによつて、化學的效果は一層促進され治療は一層强力さを增し、化學療法の特長が充分に發揮されるのです

治療速度の淸新
內服ケンゴールは、この化學的不動の原理を活用し、學理的追及と實驗的洗練の苦心を經て發見した獨特の割合ゴール率をもつて組成された最新多基性化學療法劑で、治療性能は最も增强であります

無菌淸淨へ
『內服ケンゴール』は服用後速かに血液に混流して、如何なる微細部深部にも浸透し、淋菌に對する獨特の殺菌溶菌滅菌の諸作用を、長時間體內に發生させて、淋菌を撲滅治癒に導きますから、急性症の激しい時でも、排尿痛がなくなり分泌物の止るのが速く、尿が淸水の如く澄むにも數日はかゝらぬのであります

相乘協力作用の賜物
この治療力こそ、同種異性の二種の化學物質の相乘協力作用から生ずるもので、本劑獨特のゴール率による複合力の賜物で、模倣の上をゆく特長であります

治療力が活潑となる 三・四服用法
この特殊治療力を徹底させる爲特定の服用法を實行します――一日三回每食直後、一回6錠一日18錠宛を、必ず三日間連續服用し、あと四日間服藥を中止します。これを1クールとし治療の基準にし、この間に無菌淸淨する獨特の治療作用が發揮で充分發揮されます。

急性・慢性の追擊
急性は1クールで排尿痛去り、分泌物止り淸水の樣な尿となつても、更に1乃至2クールで追擊が最も有效です。慢性頑性は大凡4クール以上の追擊で可

自家製劑の特權
『內服ケンゴール』の基劑は自家製藥ですから純粹度（結晶點）高く從て性能强く、然も薬價は低廉につき眞に金權であります

適應症　急性淋疾　慢性淋疾　女子淋疾　淋毒性關節炎（淋毒性腹膜炎）　膀胱炎　膀胱炎　腎盂炎　其他化膿性諸疾患

價格　1クール（五十四錠）一圓五十錢　2クール（一〇八錠）二圓八十錢　4クール（二一六錠）五圓三十錢　病院大函用（五百錠）十二圓

最新發賣

東京市芝區通新町十三番地
總代理店 合名會社 河原商店
振替東京（三五〇一九番）
電話三田一六八五・一六八六

日本化藥合名會社製品

近代人の黒から赤毛染

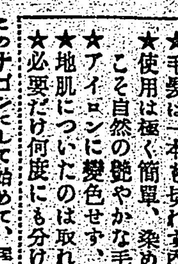

帝國大學化學實驗室で研究完成した白毛赤毛染

▲從來の「パラミン」と「水素」を合はせるもの中、粉末や液だけのものでも永年使用される內に、視力は衰へ、カブレなくとも心臟等の內臟を冒し、遂には血壓まで高めて腦溢が出だし低下し、又、妊婦の死產、流產等の原因ともなり、子孫にまで惡影響を及ぼすことは醫學が之を教へて警告しています
▲ナゴンは帝大化學實驗室で苦心研究し、是等の缺點を全く改良した專門學者の發明品だけあつて、たとへ誤つて飲んでも別條なく、前記の心配等は全然ありません、然も其の上

★毛髮は一本も切れず内臟等は冒さず
★使用は極く簡單、染め上りは、それこそ自然の艶やかな毛髮に
★アイロンに變色せず、熱に强く
★地肌についたのは取れ易くしてあり
★必要だけ何度にも分けて使へます

このナゴンにして始めて、理想的に進歩した白毛染と云ひ得ませう

▲未だ「ナゴン」を使用されてない方は安價なものに迷はず、一日も早く御使用をおすゝめします必ず再生の喜びを得られることは全國からの感謝狀がこれを証明しています

製法專賣特許 衞生無毒

大阪東區南久寶寺町三・宇野達之助商會藥品部
振替大阪三五一五九番・定價一・四〇錢・大〇錢
送料十錢（海外郵送料各實費）全國百貨店藥店にあり

納言 ナゴン
粉末一品を水で溶くだけで直ぐ染まる

活動本位の健康美化粧に

タンゴ ドーラン

今は、驕らぬ健康化粧だけがアナタに許されている…

●どんなお顏色の方にも生々と健康美をつくる七色
一般の御婦人には自然色・白色色・肌色・淡紅色・オークル色・小麥色・褐色
色白の方には
色の淺黑い方には
色の黑い方には
舞臺・寫眞には

株式會社 宇野達之助商會 東京・大阪

臺灣日日新報
日本夕刊共八頁
發行所　臺北市榮町四丁目卅番地　臺灣日日新報社

南北協力大殲滅戰
黄河を中心に展開さる

【渦陽二十九日發同盟】何柱國麾下四萬の敵を新黄河畔に於て殲滅すべく刻々と包圍網を壓縮中の我が精鋭各部隊は河南、安徽省平原を席捲して頑敵を片つぱしから粉碎しつつ前進中である、渦陽を陥れた大島、松森、原の各快速部隊及び平鐵牟部隊は二十九日引續き敗走する敵を急追しつつ西南方に急轉回四大王廟（渦陽西南方三十粁）に兩、海中で又小池部隊は二十八日郾城集（亳縣西南方五十粁）秋渠集（郾城集東南十粁）の線に進出前面の敵を攻撃しつつ進撃中である、一方南進中の木原部隊は十字河（亳縣西南方二十五粁）附近で我に協力中の張嵐峯將軍の率ゐる和平救國軍と共に敵騎兵第六師の約二千と交戰、これを南方に潰走せしめた、一方これと同時に京漢線郾城附近に蠢動する湯恩伯麾下第三十一集團軍の十萬を殲滅すべく河南省南部より行動を開始した園部、豐島、平林、栗原、両谷の各部隊は前面の敵を擊破しつつ北上し黄河を中心とする我が包圍部隊はここに全く成り南北協同に依る大殲滅戰は陸空木下部隊の全面的協力の下に空陸相呼應して大々的に展開されつつある

渡河點の敵を猛攻
黄河畔餘會を遂に占領

【開封二十九日發同盟】新黄河並に大黄河河畔の敵殲滅戰は行動開始以來連日連夜各所に猛攻撃が續けられて居り孫桐萱軍の北上部隊を一擧に殲滅せんとする小林部隊は沁河と大黄河の線に沿うて黄河渡河點餘會に據る敵に對し猛攻を加へ二十九日午後三時十分餘會を占領した、これと同時に小林部隊と協力中の大場部隊は餘會の西端敵陣地を蹂躙し直ちに砲列を布いて敵が難攻不落と恃む大黄河南岸龍形廠の堅陣目がけて一齊に砲門を開き河南西部の敵陣を木ツ端微塵に粉碎した

翼賛議會の本領發揮
廿九日午後の衆議院豫算總會

【東京二十九日發同盟】二十九日午後の衆議院豫算總會は一時二十分再開劈頭石坂豊一氏より參考資料提出促進の要求あり質問順位を變更して

首相が正式に表明
翼賛會に關する政府の見解

帝國政府は斷じて軟弱な態度ならず
松岡外相答辯　當面の外交問題

【東京二十九日發同盟】松岡外相は二十九日衆議院豫算總會で平川松太郎氏の質問に答へ日、佛印交涉、タイ、佛印紛爭等當面の外交問題につき極めて注目すべき答辯をなした、答辯左の如し

第一の點に就いては英米等の策謀があつて多少行き惱んで居りはせぬかと云ふことを御懸念しての御質問と思ふ、さう云ふことは今日では認めては居ない、先日述べた如く私としては名を捐すことは

日本の　細かい　本會議　聲明を　疑惑を　大理念　全世界　考へ方　最後に　是正方

全樞府顧問官に首相協力を懇請
廿九日の定例本會議に於て

統帥と國務の調和
首相、陸相明確にす

泰佛印間の停戰交涉
西貢洋上帝國軍艦内で

泰の停戰委員

地方長官打合せ會
二月一日總督官邸で

米穀問題　防空問題　皇民奉公會

時局に則應する特別委員會を設置
各方面の智囊を集めて

適正價格の形成
衆議院豫算總會　小林商相の答辯

ソ聯行物資は僅少
ハル國務長官の答辯

兵役法中改正法案委員會

けふの兩院

今日の府報

議員任期延長法案樞府審議

時代が生んだ液體調味料
味の素
お台所の刷新
家庭經濟の實踐は先づ味の素から
調味料も一元化！
杉原産業株式會社

科學主義工業
最新刊
二月號
大河内正敏　發明の體驗を語る
企業合同問題の焦點
獨伊經濟體制管見
文化と科學技術
我が工作機械工業の今昔
日獨技術交流の具現化
豐田佐吉（一）東條恒雄
アメリカ近感・矢崎
科學技術思想　松前重義
科學主義工業社

横濱高商教授　黒澤清著　青山金一郎序
工業組合簿記と其の原價計算
新刊　定價四圓五拾錢
工業組合會計の實際的指導書！組合關係者の必讀書！

渡邊進著　結合原價の研究

西野嘉一郎著　市場分析方法の研究

發兌　東京・神田・小川町ビル　振替東京二三九一九番　電話神田三〇八〇番
森山書店

社說

非常時下の臺灣の國民食
甘藷の豐作による米藷混食

一

昭和十五年に於ける本島二期米の收穫高は大體四百餘万石と豫想發表されてゐたが、兩三回の風水害のため豫想通りに至らなかつた模樣である。然し此のため島内消費に直に不足を來たすものでは勿論ないが、臺灣よりする産米報國のため内地へも出來得る限り移出もせねばならぬし、かた〴〵此の際消費者側も農家側も極力節米並に供出米に懸命にならねばならぬのである。殊に現下の國際情勢を顧る時に極めて緊迫せる樣相を示し我が臺灣はいつ何時重要地位に立たねばならぬかも測られず、食糧米に綽々たる餘裕を持つて、所謂有事即應の態勢をば本格的に整備して置くことが絶對に必要でなければならぬ。從て島民としては此の際一層の節米及び供出米に就いて堅い信念を持し其の立場々々において最善を盡し國家に御奉公するの心構へに出ねばなるまい。

二

更に母國の米收穫高を見るに發表されたる通りの減收であり、また朝鮮の産米高も昨年よりはグツとよいが平年作は割つてゐる。從つて内地に於ては目下あらゆる食糧資源を確保しつつあると共に、代用食の勵奬に大努力を拂ひつつあつて大都會といふ大都會などは全く取除きなしにすべて代用食又は混食を實行して居る。之に反し臺灣に於ては從前より獨り純米食を摂つてゐるのであるが、内外地の食糧情勢と緊迫せる國際關係とを睨み合せて今後大に混食又は代用食を取る事が極めて必須の事となつて來た。幸ひにも本島に於ては混食に適してゐる甘藷が本年は大豐作の見込みであつて、一昨年が廿一億斤、昨年は廿八億斤といふのに對し、本年は三十億斤を相當突破するものと見られてゐる。昨年一昨年の同收穫減は他面に於てそれだけ本島消費米の需要を高める結果をも招致したわけであるが、甘藷本年の豐作は非常な福音と言はねばならぬ。本年の甘藷の豐作は固より天候と人爲の力二つに基くのであるが、臺灣に取つては兎に角非常なる強味ともなり、混食を島民に推奨する上に於ても極めて好都合であると考へられるのである。

三

過般の[illegible]會に於て石黑農相が甘藷[illegible]万貫の增産を計畫したことを言明してゐるが、臺灣に於ては甘藷が從來より島民の食糧として大に役立つて來たところでこの點は内地とは聊か異つて居る。米藷混食でも却つて食糧の常道に復しただけで島内に於ける大なる異變があつたといふ譯ではない。なぜかなれば、一兩年前迄は島民は米を食べて米を賣つてゐたからである。[illegible]甘藷は臺灣に於ては内臺人を問はず好いの米と混食するに適して居り、今日の時局下に[illegible]混食を以て時局に處し[illegible]混食を常用すると共に[illegible]。ただ從來は甘藷の出廻り少く然も公定價格であるに拘らず[illegible]は何れも不便であつたが[illegible]當局が混食推進上に於ても[illegible]

二期米實收高
―總督府米穀局發表―

總督府米穀局では昭和十五年第二期作米實收高(一月十日現在)につき二十九日次の如く發表した

昭和十五年第二期作米實收高は三、六七七、八四四石にして種類別内譯を示せば左の如し

種類別	計
蓬萊	一、七四五、七二〇
在來粳	一、四三六、五七三
丸糯	二七八、三三九
長糯	一二九、三五一
水稻計	三、五八九、九九三
陸稻粳	八七、四二三
同糯	四二八
同計	八七、八五一
合計	三、六七七、八四四

本期は苗代期より生育期に至る氣象狀況一般に好順なりしを以て稻の生育順調なりしも局部的に[illegible]、鐵甲蟲等の被害を受けたると八月下旬の暴風雨に依り南部中間作の蓬萊種は恰も開花中なりしを以て登熟を妨げられ更に九月末全島を襲ひたる稀有の颱風に依り浸水流失、埋沒、脱粒、倒伏等の甚大なる被害を見特に出穗開花中の蓬萊種は授粉作用を妨げられて登熟阻害せられ其の發生歩合豫想以上に多かりしを以て豫想收穫高より更に減じて前記の如き近年に見ざる減收を示せり

而して本期作付面積は三七二、〇〇〇甲六〇にして前年同期に比すれば一、九四〇甲六一(〇%五二)の增となるも實收高は之を豫想收穫高に比すれば三三三、二五四石(八%三二)前年同期實收高に比すれば一、四四二、七五五石(二八%一〇)最近五ケ年平均に比すれば一、二一九、六二一石(二四%九〇)の孰も減收を示せり、尚全島平均甲當收量は九石八八七にして前年同期に比すれば三石九五〇(二八%五五)の減なり

參考の爲最近五ケ年間に於ける第二期作の作付面積及實收高を揭ぐれば左の如し

最近五ケ年間に於ける第二期作作付面積及實收高

年次	作付面積	實收高
昭和十年	三九三、八六二・一四甲	四、七九三、九五九石
同十一年	三九一、八二三・二八	四、八一九、八七九
同十二年	三七三、七二三・九四	四、八二一、五二七
同十三年	三五三、五七一・二一	四、九三一、三六二
同十四年	三七〇、〇五九・九九	五、一二〇、五九九
自昭和十年至十四年五ケ年平均	三七六、六〇七・九三	四、八九七、四六五
昭和十五年	三七二、〇〇〇・六〇	三、六七七、八四四

第二期作米種別

種類別	實收高(單位石) 計	同作付面積(單位甲) 計
蓬萊	一、七四五、七二〇	一七一、九四三・五六
在來粳	一、四三六、五七三	一四六、四一九・三一
丸糯	二七八、三三九	二三、七一七・三三
長糯	一二九、三五一	一〇、四五三・〇八
水稻計	三、五八九、九九三	三五二、五三三・二八
陸稻粳	八七、四二三	一九、三八七・一〇
同糯	四二八	八〇・一一
同計	八七、八五一	一九、四六七・二一
合計	三、六七七、八四四	三七二、〇〇〇・六〇

備考 作付面積に於て茲に發表したるものと相違あるは米實收高調査に異動あるを發見したるに因る

混食を奬勵
節米に協力せよ
米穀局長談

昭和十五年第二期作は九月末に全島を襲つた稀有の大暴風雨に依り近年になき大減收を來し、實收高三百六十七万石であつて平年作に比し約百二十万石の減收を見、[illegible]島内の需要は相當に窮屈を免れない[illegible]ことは洵に遺憾である、言ふまでもなく戰時下に於ける食糧の確保維持は最も緊要のことであつて、最近の國際情勢の緊迫化に伴ひ其の重要性は益々加大し、一朝有事の際に備へる島民全[illegible]を講じて置かねばならぬ、仍て當局はこの點に努力する方針で鋭意これが[illegible]を進めてゐる次第であるから島民各位は當局を信頼されて多少の苦痛を忍びこの難局の突破に協力を惜まれないことを切望する次第

臺灣商議常議員會

臺灣商工會議所第十一回常議員會は二十九日午後一時十分より臺北鐵道ホテルに於て開催、後宮會頭議長席に就き第四回臺灣商工會議所定期總會提出議案の審議に入り

一、昭和十六年度臺灣商工會議所收支豫算
イ、昭和十六年度臺灣商工會議所經費收支豫算
ロ、同臨時經費收支豫算
ハ、同臺灣商工會議所[illegible]收支豫算
二、同經費分擔[illegible]
二、昭和十六年度[illegible]收支豫算
前二項の決議に對し當局の指示あるときは其の變更及執行を常議員會に一任すること
三、昭和十五年度臺灣商工會議所收支決算(前記總會提出)
四、產業の防空[illegible]に關する件
[illegible]
五、滿國行政の統一に關する件
六、中小商工業者[illegible]
[illegible]

生豚の出廻促進
配給規則近く公布見込

本島に於ける生豚[illegible]
[illegible]

產組聯合會案
愈よ近く實現の見込

[illegible]

臺灣商工銀行總會
藤田取締役辭任し
森本氏取締役新任

臺灣商工銀行第六十一回定時株主總會は二十九日午前十時より同行樓上に於て、荒木頭取、與田專務、外重役出席、總督府より林事務官、竹原屬、臺銀より[illegible]臨席の下に開催、議事に入る前に全員起立宮城遙拜、默禱をなし、木頭取開會挨拶の上當期間の一般財界情勢並に營業成績について報告、次で出席株數の報告、本總會合法成立を宣し、議案
一、下期營業報告書、貸借對照表、財產目錄、損益計算書承認の件
二、利益金處分案
を一括上程、中辻監査役の監査報告を待つて附議すれば滿場異議なく原案通り可決確定、次で
三、定款變更の件も可決
四、取締役、監査役選擧の件は議長一任の動議成立によつて取締役に森本健助氏、林柏壽氏、監査役に陳定國氏、中辻喜次郎氏を指名、即ち藤田氏に替つた森本氏以外は重任となり
五、取締役[illegible]一造氏辭任に付き慰勞金贈呈の件
[illegible]

利益金處分
一金七万七千六百九十五圓 配當金(年六分)
一金四万圓 法定積立金
一金一万圓 役員賞與金
[illegible]

退任の藤田氏

藤田[illegible]氏は明治四十二年[illegible]入り大正二年山口氏らと共に[illegible]銀行の整理に當り同十年[illegible]

臺灣煉瓦總會
一割配當可決

臺灣煉瓦株式會社の第四十九回定時總會は二十九日午前十時より市内[illegible]の同社で開かれ後宮社長[illegible]

新取締役森本氏

森本氏は廣島縣出身、明治四十四年早稻田大學卒業、[illegible]

城南信組總代會

[illegible]

大阪商船總會

【大阪二十九日發同盟】大阪商船では二十九日大阪商工會議所に於て定時總會を開き
一、當期利益金處分案(配當年八分)
一、南日本汽船に對し[illegible]の件
[illegible]

內外商況 (二十九日)

株式
玉整理に活氣劣し

兜町前場況 【東京二十九日發同盟】[illegible]
兜町後場況 【東京二十九日發同盟】[illegible]

東京短期後場
[illegible]

東京長期後場
[illegible]

大阪短期後場
[illegible]

財界株界
[illegible]

爲替
[illegible]

外電 (廿八日發 廿九日着)
株式社債
[illegible]

綿絲況
大阪棉花前場
[illegible]

橫濱生絲前場
[illegible]

橫濱生絲後場
[illegible]

ボイラー
大浴場風呂釜設計 水道衞生 淨化裝置 設計請負
[illegible]

食後に キリシン
消化と便通
ビタミンB
食物の消化吸收をよくして胸ヤケ胃痛を防ぎ、毎日氣持よく便通をつける。
[illegible]

國策 新興炭
陸軍大阪工廠・國鐵購買部 納入
臺灣總代理店募集
資產十萬圓以上有シ國策事業ニ協力スル有力者
新興炭製造發賣元 大阪市[illegible] 新興商會

中古修理本革改造靴
本品は地方の優良古靴を改造したる靴にて底は半張付替完全修理を施したる優良品なり
編上靴 短靴
代引中止
名古屋市中村區龜島町一 中村商會
振替名古屋二六一七五番

常盤住宅の家
安い掛金で我が家が建つ
月拂
この機會に
御申込次第營業案内贈呈(住宅設計圖入)
常盤住宅株式會社
臺北市千歳町二ノ二
電話(五一七八)(八〇六八)(八六三二)番

講談社の繪本
新發賣の二冊
明るく元氣なお子様方の生活の、良きお友だちとして繪本をお與へ下さい。
大國主命 畫・鴨下晁湖 文・松村武雄
子供ヱバナシ
最近發賣になつた三冊
學習繪本 第三學期 ヨイ一年生
野口英世
漫畫ト愛國オハナシ集
一冊五十錢 (各地の書店にあります)
東京 大日本雄辯會講談社 發行

脚氣 疲勞 胃腸榮養に
高單位ビタミンB₁療法
強力 メタボリン錠
ビタミンB₁含量 一錠中〇・五瓱
V・B₁の缺乏症狀
治療と保健に
適應症 脚氣の治療と豫防、衝心脚氣、妊娠脚氣、乳兒脚氣。胃腸無力症、食慾不振。肺結核、肋膜炎、肺炎其他の熱性疾患。病中及び恢復期の患者。妊・產・授乳時の榮養。身心疲勞の恢復に。
用量 一日三―六錠にて足る。
價格 一〇〇錠(二円五〇) 五〇〇錠(一〇円)
製造發賣元 武田長兵衞商店
關東代理店 小西新兵衞商店
武田發賣品

紀元二千六百一年

肇國の精神發揚
未曾有の時艱克服
紀元節の奉祝と建國祭

紀元二千六百一年の紀元節を迎ふる日は毎日に迫つたが、今や世界の歴史的轉換に直面し、八紘一宇の大精神を顯現せんとする皇國が一億一心全能力を捧げて天業翼贊に邁進し、以て光輝ある世界の道義的指導者たらんとする此の秋、神武天皇の御創業を偲び奉り、益々肇國精神を昂揚して未曾有の時艱を克服し、皇國の隆昌に一層の努力を捧ぐる趣旨の下に全島一齊に市、街、庄の盛儀を擧げて左の如く紀元節の奉祝及び建國祭を擧行することとなつた

實施方法

一、紀元節奉祝並に建國祭の擧行

1、當日午前九時を期し「國民奉祝の時間」を設定し各家庭其の他の場所に於て夫々宮城遙拜を行ふこと

右時刻にはサイレン等に依り一般に周知徹底せしむるものとす、尚ラヂオは同時刻に國民奉祝の時間の放送を行ふ

2、官公衙、學校、銀行、會社工場、結社等に於ては遙拜式又は祝賀式を行ふと共に勅語奉讀の趣旨を徹底すること

3、市街庄に於ては所在官衙團體の協力の下に一齊に神社乃至適當なる場所に於て嚴粛崇高なる建國祭式典を行ひ皇威宣揚、皇軍の武運長久を祈願すると共に八紘一宇の建國の大理想實現に邁進するの決意を宣誓すること

4、當日若くは其の前後「建國祭の夕」を催し國史に關する講話を中心とし之に相應しき劇、映畫、音樂等を配し一般民衆の國體觀念を明徴ならしむること

二、宗教團體、敎化團體其の他の文化團體等に於ては特に建國精神の宣明、日本文化の發揚、東亞新秩序建設等に關する講演會を開催すること

三、國體の宣明、國史の闡明、東亞の新事態に關する認識强化に資する展覽會等を中心として各種展覽會、生徒兒童の作品展覽會等を開催すること

四、國體觀念なる精神を昂揚する爲武道、音樂團等に於ては集團的勤勞奉仕作業、國體行進、武道大會等を挙行すること

五、家庭に於ける祭祀行事の實踐を普及徹底せしむると共に日本文化の原動たる高雅明朗なる趣味嗜好の育成を獎勵すること

實施上の注意

一、式典其の他奉祝の行事は成るべく神社と密接なる關聯の下に行ふこと

二、講演會、展覽會等の開催は二月十一日當日とは限らざるも之を中心として適宜行ふものとす

北高商學生の全島講演行脚

南支南洋の事情を紹介する臺北高商學生の全島講演行脚は三十日より新竹を振出しに臺中、臺南、高雄、臺北、基隆で二月五日まで行はれる

新竹師範の普通科設置はお流れ

【新竹電話】昨年四月開校した新竹師範學校では最初は演習科のみを設けその第一回昨年の生徒募集は目下…

國際電話で聽く泰、佛印停戰會議

英米の羈絆脫し
南アジア愈よ解放
日本の調停泰ぶ喜

【東京二十九日發同盟】タイ、佛印の紛爭は日本の居中調停に依り和平の曙光を認めるに至り東京時間二十九日佛印國境に於て停戰協定に…

本社　停戰會議に於けるタイ側の主張は

須藤記者　タイ側が昨年九月佛印に對して要求した點、即ちメコン河中の諸タイ領島嶼ルアンプラバン及びバクセ間のメコン河右岸の返還を飽くまで主張すべきを明かです

本社　二十八日午前十時を期し停戰が發表されたがバンコックの反響は

須藤記者　タイ側としてはサイゴンで會議が開かれることに贊成しないのです、その理由はサイゴンで開かれることは何だか「タイの方が負けた」と言つた感じを受けるからと言ふのです

本社　バンコック市内の様子は

須藤記者　丁度舊正月の三日に當るので華僑の多い大通り等大戶を鎖しひつそりかんとしてゐるが唯タイ人の住む町が軒並に國旗を掲げ停戰を祝福してゐるが大體に於てバンコックはのんびりしてゐます

本社　今度の日本の調停に對する一般の空氣は

須藤記者　タイとしては本來等の問題が解決される事は日本の力に依つて來乃至は南方アジアの西ヨーロッパ勢力からの解放と言ふ點に於て重大なる意義あるものとして歡迎してゐます、そこで日本としては佛印との關係もあるのでせうがタイの動向を東亞共榮圏内に於て安定せしめ應援せしめることの可能性を助長すべきではないかと考へる

防空施設を整備し
萬一の際に處せよ
臺中で總督覺悟を促す

【臺中電話】長谷川總督は臺中州下初巡視の第一日たる二十九日先づ臺中市内の各官衙、學校を巡覽し、陸軍病院を訪れて各病室を見舞つて親しく白衣の勇士を慰問したのち、午後四時十五分より臺中市公會堂に州下主なる官民を招待して懇談會を催した、…

內外の時局極めて緊迫せるものあり、不和な事態も何時第一線となるか測り知れぬと云ふことを今より十分覺悟し、これに對處する防空施設の整備、若し空襲を受けた場合交通通信施設の整備…

臺中神社に參拜
初巡視の總督臺中へ

【臺中電話】中部地方初巡視の長谷川總督は安住秘書官、兒玉事務官以下を從へ二十九日午前九時五十二分臺中着…

療養中の白衣勇士
三十日內地へ轉養

臺北で療養中の白衣の勇士の一部は三十日午前八時三十五分發列車にて內地へ轉養する、また中南部で療養中の白衣の勇士の一部は同日午前七時五十三分發列車にて臺北へ、臺北の勇士と同車にて內地へ轉養する

傷痍軍人の再起奉公に
中等敎員養成所を充實

【東京二十九日發同盟】正課採用ある傷痍軍人中等敎員養成所では今回東京高等師範學校内に開設…

日伊定期交驩放送
愈よ二月十五日から

【東京二十九日發同盟】昨年三月締結された日伊文化協定第二條の規定に依り愈々日伊定期交驩放送…

臺灣出身二氏に學位授與の榮冠

芝山巖祠參拜國に告ぐ

南署の試寫會

總額千二十八萬圓
新年度豫算案可決
臺北州會閉會

學校園の人蔘で
天晴れな軍馬慰問
北二師附屬公兒童の美擧

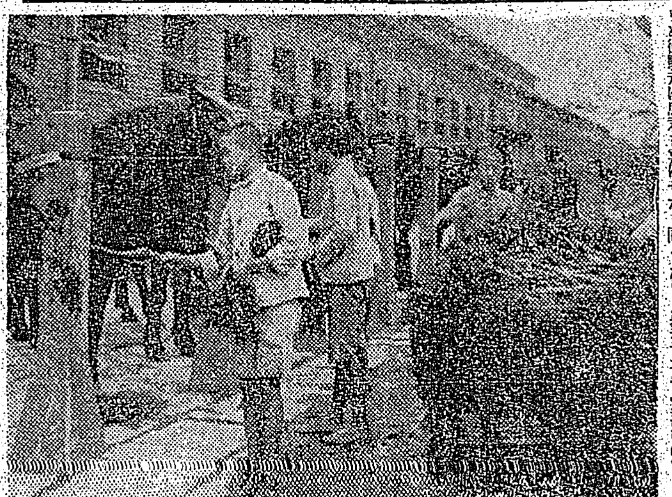

二十九日の午後臺北第二師範附屬公學校の池田校長先生に引率された同校の兒童代表は第五部隊を訪問してリヤカーに山と積まれた人蔘を持込み「兵隊さんに劣らぬ天晴れな働きをするお馬さんに與べさせて下さい」と差し出して時ならぬ御馳走に馬君を喜ばせた、同隊の西村副官も大へん立派な人蔘を持つて來て呉れました、校庭の畑で生徒自身の手で作られたさうで一層嬉しい事です、馬も一番の好物ですが、隊の方でも新鮮な人蔘は非常に有り難いです…

遊興稅の稅率

臺北州では臺北、基隆市の外…

臺灣華僑新民總公會の第三回總會

極度に食糧缺乏の英
郵船諏訪丸基隆に寄港

南支到るところ臺灣の功績に驚嘆
獨從軍記者の南支視察談

北一師音樂會

大隅半島に有望なタングステン

（寫眞向つて右ホフマイアー氏、左井上正男氏）

腸チフスの免疫法
經皮免疫に成功
應召の勇士學位を獲得

新南群島附近の沈沒船引揚げ計畫
片岡氏香取丸で臺灣へ

消化不良・二日酔に
胃腸・強壮
イ さ や か

旺んな新竹の改姓名熱
第一回分既に二百件

新竹州異動發令

葉姓宗親會改姓を促進

ラヂオ

けふの天氣

定期航空

出船

タイピスト募集

職員招聘

第四十九回決算公告

第六十一期決算公告　臺灣煉瓦株式會社

臺灣商工銀行

第　回營業報告　海山商事株式會社

賣拂入札　總督官房會計課

日本郵船　大阪商船　東亞海運　大連汽船　辰馬汽船

活乳へシルー

會葬御禮　澁谷功

會葬御禮　妻和格

臨時休業　臺北信用組合

石井小兒科醫院

皮膚科　花柳病科　泌尿器科　吳皮梅科醫院

珍菓メロー

銘酒　白鹿

臺灣各地綜合版

東亞共榮圈を觀る

南方は青年の活天地

水產戰士抱負を語る

若き東亞の主、日本の水產戰士を乘せた臺拓南方水產試驗所の練習船白鷗丸は既報の通り約三ケ月に亙る南支那の海の……を終へて二十四日高雄に入港した、途中バンコック、サイゴン、キノン、ツウラン、三亞等タイ國、佛印、海南島の各港に寄港上陸、東亞共榮圈の南方諸國の港に……の若き練習生の眼に世界各國の……將來の水產日本の重任を背負ふ……どんな風に映じたか、聽いて見る……も興あると思ひ記者は白鷗丸を訪れ、練習生に利を通じた彼等は交々と次の樣に語る

昨年十二月上旬バンコックに寄港、五日間滯在した

親日的　バンコックは吾々一行の目には親日的であると云はれた國と日本の努力に依り英國の援助を受けてゐるやうに思はれた、タイ國は古い歷史を有する英國との交渉關係上、英國に對する信望の度が強いやうだ、理由としては財政は英國の勢力に左右されてゐるためで、英國に對する認識よりも、英國に對する認識の方が深いためである、現在の知識階級は英國に留學した者が大半で、歐洲戰以來日本留學生が增したと云ふものの、まだ彼等は經濟的力の弱い學生に過ぎず、現在はまだ〳〵親英の力が強い、然し將來は漸次親日化して、親日勢力が旺盛となるやうに思はれる點も推察出來る、バンコックの街に目立つて一番目についたのは豪華な寺院の多いことで、市內何百箇所以上あると聞いたが、土人はこの寺院の經營と坊主の生活を負擔して寺院や坊主のために辛苦して働いてゐると云ふ有樣で、當然彼等の生活は低い……

吾々の船が入港した時、菅原駐タイ國大臣及水產、通商關係者が段々船に出迎へ、又歡迎の宴を催してくれた、在住邦人も吾々を心から迎へてくれたので感激した、尙吾一同のタイ國憲法祭が丁度行はれてゐる時で、街は大變な賑ひであつた、日中は暑いので、人出は割合ひ少ないが、夕刻から夜の三時過ぎまで我をあざむくネオンが……

不夜城　の如く街を飾り、けてダンス、唄等、馬鹿騷ぎであつた、昨年よりは自粛してゐると云はれたが戰時下日本國民の自肅振りと比較する時、この頽廢的狂態に沒落を過してゐる彼等の將來に何故か最後のもがきをしてゐるやうで、氣の毒な氣持すらした、この祭中、ミス・タイの選出が行はれ吾々も經濟大臣の招待で會場に臨んだが、群衆の前に立派な舞臺があつて、その舞臺に四十名からの、娘、黑いのや白いのが、ミス・タイの候補者として胸もあらはな恰好で登場し、審査員の審査を受ける、これが四日間もつゞくと云ふから、五、六十名のミス・タイ候補が出馬する譯だ、審査最後の日“あの娘が美人だ、いいなあ”と吾々が思つてゐた娘がミス・タイに入選した、とんなところからして、ふとタイ人と日本人の美人觀は似てゐるのではないかと思つた、バンコックから佛印南部サイゴンに入港した、とに地で二十六日一年の春を迎へた、日本を離れて幾千里、遠く彼方の東亞共榮圈の南、特に世上注視の的となつてゐる佛印聖壽萬歲を奉唱した時は全く感泣した、サイゴンは排日の親元締たる佛印銀行總裁の勢力が絕大なため、日本に對する感情は面白くない、土人は全然日本を解せず市內至るところに防空壕が掘られてある、佛印政府は本船に對して外交儀禮だけはして來たが、バンコック程の歡迎はなかつた、さうして日本人に對しては何故か警戒し、見るからに日本人を怖れてゐる

市內の　經濟狀態は佛本國との連絡が斷たれ物資不足はなはだしく、物價は暴騰してゐるので、民衆の生活は完全さんである、現狀のままでは益々物資不足に落入り、いつか暴動が勃發するのではないかと思はれる程險な不安な空氣が漲つてゐる、結局、日本と經濟提携を爲し日本商品を輸入しない限りは益々危險狀態に陷るであらう、サイゴンの港には佛軍艦及二萬トン級の商船が一隻つつ繫留されてゐるが、何日出港するか判らぬ樣子で、動かぬ船となつてゐた、次に中部キノンに行つた、土人の生活が幼稚なのには驚いた、勿論日本を知らぬ、家は皆な一人が横に寢ると一ぱいになるやうな小さな家屋に、四人、五人の一家族が生活するのだから、とつちがどうして寢るのかしらと自分どのやうに心配したり驚いたりした、大佛國の無情の生活である、これは佛印政府のながい間の搾取策に依るためであらうが、この民衆を相手にして日本が東亞共榮圈の一翼を與へなければならないのだから、なんと云つても日本人が同地に進出して直接指導しなくては駄目だと痛感した、北部ツウランは事變前から日本人漁師が同港を基地にして漁業してゐたとかで日本に對する認識もあり、惡感情は表面もつてゐないやうだ、吾々はかうした異鄕遠地で、南進水產の活路開拓のため働いて來た漁師に敬意を表して佛印を後にし、海南島三亞に入港した、皇軍(陸、海)鍛として發展する海南島の平和さに上陸第一歩の吾々は日本人の

偉大な　力を再認識し、何故か吾々祖先に感謝を捧げたい氣持になつた、島民は親日的で、佛印の土人より人間らしい生活をしてゐるのを見て嬉しくなつた、かうした事實からしても東亞民族のために日本人の奮起が必要だ、さうしてその暁こそ東亞共榮圈の南方民族も幸福な人間的生活に覺醒せしめる事が出來るのだと思つた、今回の航海で吾々は本當に大きな重大な責任を背負つてゐることを強く認識した、日本人特に吾々青年が將來南方に進出して推進力となつて、指導しなくては東亞共榮圈の理想は實現不可能であると自負したのである、又生めよ殖せよの國策が何故必要なるかも納得出來た、これからの日本は少なくとも四億の大和民族が必要だ、大和民族の力強い進軍こそ東亞に光明を齎らすものであると確信した、尙航海中外國軍艦、汽船の影は一隻も見當らなかつたが、南支那海で臺灣漁船に出遇つた時、本當に賴のもしく感じた、南支那への進出は臺灣漁船の繩張りで、今後ともどし〳〵進漁すべきだと思ふ、又、東亞共榮圈內の漁場は北も南もやつぱり日本漁船の指導なくては海の幸に一大メスを揮ふことは出來ないと思ふ、今後こそ海國日本の眞の力を示す時ではなからうか

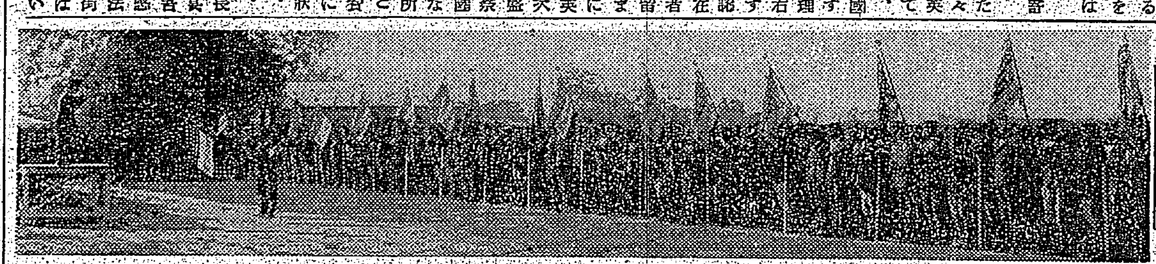

市豫算打合せ　【花蓮港】花蓮港市では二十九日午前九時からこの程任命した市參事會員全部を招致し昭和十六年度豫算編成方針に關して打合せを行ひ諒解を求める所あつた

臺南州會開かる

豫算總額一千三百餘萬圓

【臺南電話】昭和十六年度臺南州通常州會は一千三百一萬九千餘圓の膨大豫算を組上に二十九日午前十時半より州會議事堂にて開催、當府より中野總務長官、議員三十三名出席(林木根、王高碕、川尻一、黑田秀明、芝沼築作の五氏缺席)國民儀禮のち知事臨席の議に移り議員代表山本紫太郎氏の挨拶あり、一番ケ瀨知事議長席に着き出缺議員、參與、書記の氏名並に會議事項議事日程の報告に次いで知事より州治概況及び豫算編成方針を演述後和田三三松氏より

一、陸海軍大臣並に陸海軍現地各將兵に對する感謝文決議並に感謝電報送達並に慰問の件

を緊急動議として提案、文案及び人選は議長一任として滿場一致採決、午後零時半一旦休憩同一時半再開、議事日程に先立ち議長より感謝決議文並に感謝電文の發表があり州議代表者は和田、山本(鉄)、栗山、辛西淮、劉清井(以上臺南)、早川、白井、陽田、侯、曾(以上嘉義)の十氏を指名、議事日程に入る

第一號議案　昭和十四年度臺南州歲入出決算並に臺南州特別會計罹災救助基金歲入出決算報告の件

は議會省略異議なく可決

第二號議案　昭和十六年度臺南州歲出入豫算

を上程、和田三三松氏の動議により朗讀を廢し直ちに伊藤總務部長より提案說明を行ひ第一讀會に入る

第四部隊告別式

二月六日營庭で嚴修

大陸の曠野に不滅の武勳を遺して護國の華と散つた吉田部隊の殉職諸英靈を弔ふ第四部隊告別式は來る二月六日午後一時より部隊營庭に於て梶本少佐部隊委員長となり神佛兩式により盛大に執行される

壯丁團勢揃ひ

臺中州北斗郡聯合壯丁團査閱は去る二十七日午前九時より古屋郡守北川警察課長以下各部課ほか各街庄長、保甲聯合會長、來賓等多數參列、壯丁團員十八團千餘名出場の下に北斗公學校運動場において點呼、補田郡部、溪湖、山田、八木各警部補が査閱官となり各團毎に査閱を行つたがいづれも元氣潑溂と團隊訓練同機械的な點呼動作をなし、引續き分列式を行ひ午後三時過ぎ査閱を終了、それより補田警部の成績發表、北川課長の講評、古屋郡守より一場の訓示あり、同四時頃散會した、因みに成績優良團は左の通りである(賞品は授與され北斗郡聯合壯丁團)

一位竹塘團、二位溪州團、三位二林團(以下略)

彰化市議補充

彰化市官選市會議員三名の補充は二十八日左の通り任命發令された

合同鳳梨工場長　中村傳造
臺灣電力支店長　祈橋岩太
同志組合常務理事　黃周

高原廳長道路視察

【花蓮港電話】高原廳長、小島警務課長らは二十七日鳳林の米穀座談會に臨み二十八日高岸山隧を視察して臺東廳に連絡する補公路道路の視察を行ひ同日夕臺東着

青年團研究會

【臺南電話】州指定青年團研究發表會は新營郡主催で二月九日臺南師範學校に於て開催されるが、當日は研究發表會に先立ち午前九時より講堂に於て青年團大會を開催、男女青年團員による體操、敎練、防火演習、遊戲などがあつて研究發表會は午後零時半より講堂に於て左記諸氏により行はれるが、發表會終了後は指導座談會があり、午後三時過ぎ研究會を終る豫定である

△青年團指導の實際(佐藤八重治)△新營郡青年團運動の概況(宮本武夫)△青年團經營の實際(島井田依智)△孫進林奉仕作業に就て(佐藤自生)△國語講習會の經營に就て(陳氏雅音)

水上署新築

三月中に竣工

【高雄電話】港灣業務擴充に伴つて新に組成された高雄水上警察署移轉改築では最初の移轉事業として新濱派出所敷地に工費一萬三千圓を以て木造二階建(百平)の水上署假廳舍を建築することとなりすでに基礎工事に着手したが三月中には完成の筈であるが署員一致の頼もしい實を結んでゐる

學都臺中市

新年度から二高女開校

【臺中電話】學園都市の建設に凡ゆる角度から官民一體となりこれが促進に全力を傾注し來つた臺中州では多年の懸案が容れられ、新年度豫算に十九萬圓を投じ臺中市に州立第二高女を新設することになつたが、何しろ總督府に臨む新學期より開校することになつたが未だ發令されてゐないので入學志願受付は便宜上州教育課にて取扱ふことになつてをり、また校舍は當分の間新富公の一部を以て當ると、尙このほか八仙山小學校の新設をはじめとし、新學期より小學校四、公學校百八十、臺中高女一、臺中一中一、臺中商業二、彰化商二、臺中工業二、彰化家政二、大甲家政二の學級增加を見ることになり、子弟教育に惱む入學難も稍緩和されるものと觀られてゐる

を先にいづれを後にと云つてゐられぬもので差當りの重要諸事業のみでも五十件の多きに上りこれを解決するには實に一億圓を要しかかる巨額を要する事業が一氣に解決されることは至難なことであり、まづ昨年度にはやむにやまれぬ事業のみで計上された第一次總計部、臨時部合せて六百五十萬圓程度に落ち着き前年度當初豫算の三百三十餘萬圓に對し約二倍に相當するものである、事業の主なものは既定計畫に依る水道の百三十萬圓、市營バス五十萬圓、小公學校の新設或は學級增加の三十七萬圓等である

高雄市豫算

【高雄電話】高雄市十六年度豫算編成については目下宗藤市長の手許において大體の査定を了したので二十八日午後五時市會議事堂に市會議員懇談會を開催し市豫算の內示をなし更に市會の希望意見をも參考にし近く最後の査定をなす段取となつたが躍進高雄市として新しい……

嘉義座主の美擧

【嘉義電話】嘉義市北門町の嘉義座主木村榮夫氏は時局認識に徹し……においても率先興行の輩に……

東海バス顚落

【花蓮港電話】東海自動車會社經營の花蓮港行バス一六六二號が二十九日午後一時過ぎ花蓮郡カカン驛所の南方の一軒の地點に差掛つた際、運轉手方澤金(二七)が操縱を誤り約……尺の斷崖下に顚落、乘客十四名(主に本島人)が重輕傷を負つた、カカン駐在所の警察官及び同バスの運轉手、車掌等協力して負傷者を車から引上げ他のバスに移し午後三時頃花蓮港に到着、直に醫院で應急手當を受けさせたが負傷者は孰も輕傷で、二、三の重傷者も生命には別條ない模樣である、運轉手方澤金は警察に留置し、原因は目下取調中

バス內で灣語嚴禁

高雄市で乘客朗化

【高雄電話】乘合バス市營以來高雄市では極力本島人乘務員の皇民鍊成に努力をはらつてゐるが更に乘客に對しても車內では絕對臺灣語使用を禁ずるべく“日本精神は國語から”と“車內では絕對臺灣語使用はぬこと及臺灣語を使ふ人には何人でも遠慮なく注意しませう”と印刷した宣傳ビラを車內に張つて街から臺灣語絕滅運動に積極的に乘り出すこととなつたが一般市民の協力を要望してゐる

生活刷新講習會

【宜蘭電話】愛婦宜蘭市分會では戰時下婦人報國運動の重要性に鑑み斯道の權威者愛婦本部婦人報國運動係主任谷方一及び陳康氏の兩氏を招聘して三十日午前九時から午後四時まで宜蘭小學校講堂に於て會員多數出席の下に……生活刷新講習會を開催する事になつた

上運送聯合組

【高雄電話】高雄における……運送業者は……能力の高度化を圖るべく……これら業者の一丸とした聯合組合を組織し……

員林協議會日割

臺中州員林郡下各街庄協議會の開催日程は左の通り

一月十五日永靖庄、十六日員林街、……

堆肥を獎勵

【嘉義電話】嘉義郡では郡下……堆肥の……

員林保甲協會

臺中州員林郡保甲協會發會式は去る二十七日午前十時半郡會議室において鈴木州高等課長、神田郡守以下郡幹部、郡下保甲聯合會長及び壯丁團長等全員出席の下に開催、選任事項の後の神田郡守挨拶、高等課長の經過報告あり引續き會則審議、理事委囑あつて午後零時二十分頃和氣藹々裡に散會した

協贊信組役員更新

【臺中電話】臺中協贊信用組合の刷新強化を圖る理事の改組については目下銓衡委員の手により人選中であるがこの際舊套を脫し從來の理事全部は引退することとなり組合長に胡英蔣、張鎰生の兩氏に白羽の矢を立てられその他理事も新進氣鋭の者が補缺される筈である

十六年度に於ては更に多額の獎勵金を計上して未進設農家全部に行き渡らせて堆肥の大增產を圖り肥料の自給自足を期する事になつた

嘉義信組總代會

【嘉義電話】嘉義信用組合の本年度總代會は二十六日午後一時より公會堂に於て開催されたが同組合は過般不當貸出問題で遂に司直の手が伸び鷲島某なる常任幹事者が出したので責任理事者に於ても其の後紛々たる衆說の渦に內部人事の大整理を斷行した後とは言へ當日の總代會は相當の波瀾を豫想されたが、果して議事に入るや二、三の總代員は役員の監督不行屆きと過去の經理問題を捉げて追及し……

金山信組總代會

基隆郡金山信用組合總代會は去る二十六日午前十一時三十分より庄公會堂において……

屏東信託總會

【屏東電話】……

吸殼から火達磨

【……】……

タイピスト養成講習

【臺中電話】愛婦臺中州支部經營に係る授產所ではタイピスト養成所設置準備のところこの程タイプライター十一臺到着し愈々二月一日より講習を開始するが一般にも入所を許すことになつてをり希望者は州廳內愛國支部へ申込まれたいと

世紀の除夜(113)

北村小松作　都竹伸一畫

出發(四)

「……あたし、そのお話を伺つてとても安心しました。……本當の事を云ふと、あたし、あなたが輕蔑なさらうと云ふのに、兄が協力してあげようと云ふ氣持が飯朝でない事がとても申しわけない樣に思へて仕方がなかつたんです。……安心しましたわ……」

美佐子は、本當にホツとした氣持ちでかう云ふ事が出來た。

「有難うございます。……私はそれで、明日から友達の紹介を得まして、パンの製造の方を習ひに出る事にしてをります。製造の期間は母にも出來るだけ我慢にして貰はうと思つて居りますので……」

誠太郎はかう云つて初めて笑つた。——その笑顏には、この前、この人がばあやと自分の家に來た時とはちがつた明るい、健康な、そして將志のある何ものかが表現されてゐる樣に見えた。この前の晩家へ來た時は、何か暗い、たとへば、ばあやと誠太郎の姿を見比べながら云ふと、ガラス戶をあけて外へ出た。

「すみませんでした……」

誠太郎の聲が、美佐子の後からはつきりと聞えた。

美佐子はこれでいいのだと思つた。うちのめされた樣な氣持で挫折して行く人の姿を見るよりも、人の姿を見る事が、どれほど心強く、明るい氣持を與へるものかと云ふ事を考へずにはゐられない。

——自分の立場を「押し込められた。……押しつめられた」と感じてゐる精神よりも「誰でもが困難なのだ」と困難を放棄した上でその困難にぶつかり、それを切り開かうとする精神の方がどれほど美しく我々の社會生活に必要か知れないのである。

美佐子はばあやの家を去ると、公衆電話を求め、そのボックスの中にはいつて權島の所へ電話をかけた。——誠太郎が、あの權島の會社の人事課へ行くつもりなら、電話をかけて置かうと思つたのだが……。

電話に權島が出ると、美佐子がかう聲をかけた。

「正晴さん?」

「色々御無理を申しましてございました、常人も御好意に感謝してゐますけど、御手紙を頂く前に常人の就職の方向が決まつてしまひましたので、失禮の樣ですけど、頂いた御紹介狀は、今日中に郵送でお返し致しますから惡しからず……」

「一寸待つて下さい……」

正晴は、美佐子が事務的な話の口調で電話を切らうとするのを何か知ら邪魔を受けた樣な聲でかう云ひ出した。

「本當によかつたわ。……ちやあたし、そのお手紙も頂いて歸るわ。元氣でおやんなさいね……」

美佐子が、かう云つて歸らうとする所へ、ばあやがお茶を持つて來てくれた。

「居候で失禮でございますけれど……」

ばあやはお茶を出しながら、美佐子と誠太郎の會話がどう云ふ風に進んだのであらうか……せつかくの主家の御厚意の御紹介を無にしてゐる嫌な樣子であつた。

「有難う、頂くわ……」

美佐子はお茶をすすつて、それを文臺の上へ置くと、

「ぢや失禮するわ。元氣でおやんなさいね……」

嘉なかだち

所長　招聘臺北市……
男事務員　……
齒科技工師を求む　……
出前持至急入用　大和町二……
給仕募集　……
店員入用　……
仲居さん募集　……
女中さん入用　……
急募　……
看護婦見習　……
タイピスト　……
タイピスト　……
古着はのせ京染店　……
電話讓受たし　……
電話賣ひたし　……
電話買入　……
紙撚機　……

△近代化學ノ發見▽
「重工業界ノ要望」ヲ果ス
理想的優秀品ニテ聖戰下物資不足ノ折柄大切ナ資源品デアリ在來ノ洗滌法ヨリモ一層徹底的ナ再生液デアリマス
廢品甦生
八千代再生液
理想的ウエス再生洗滌液
(特徵) 油脂・吸收强 大廉價低廉・使用簡便 火氣安全
(用途) 機械機具油汚 ウエス再生 ペンキ、ニス の剝離タイル リノリウム等 の清掃作業衣 洗滌ニ最良
特約店募集　目下特派員派遣中
八千代工業液營業部　東京市本所區松山町(太平町)……　工場　向島區吾妻町

正しき月經促進新藥
エムサン
月經不順　月經過少　月經異常　無月經
內用・副作用なし
名古屋衛生研究所

回覽板
感冒・解熱・特効藥
寶効散
時節柄感冒に罹り易い時です、カゼと熱の御用心下さい、寶効散を服み……
二十錠……　三十錠……　五十錠……
NO—57

新治淋藥
ヂ－ユ－サイド
G-U-CIDE

妊婦と胎兒の榮養に
ビタミンE剤
ユベラ
ビタミンEは母體の榮養を增進し、胎兒の成育を支配する重要なる榮養素なりと稱へらる……就中、妊娠經過中の投與は妊娠自然中絕、流產、早產を防止し、分娩を安全に導き健康兒を得せしむるため產婦人科方面にて重要視せらる。
一五〇粒……三円五十錢
EN二〇

石鹼に弱い肌でも洗粉なら大丈夫!
なぜ……洗粉は石鹼と同じやうにお肌を清潔にすると同時に榮養作用がはたらくからです。殊にハトムギ洗粉の榮養作用は、石鹼では肌がアレると云ふ方ばかりでなく、石鹼は良い石鹼が手に入りにくいので、お肌を大切になさる方に評判です。
デパート・藥局・化粧品店にあり
試用袋　……
主婦之友社の
ハトムギ洗粉

効く濕布藥
ビスメン
Bismen
肋膜・疼痛・氣管支炎・神經痛・ロイマチス・打撲・捻挫
東京田邊　大木合名會社

オリヂナルクリーム
ORIGINAL CREAM
本品御愛用の皆樣へ
外函廢止に付お知らせ!
弊舖は物資節約の國策に即應し外函を廢止しむだの排除と品質の優良に全能力を傾注し、良品報國に邁進致します何卒事情お察し下され切に御愛用をお願ひ申上げます
本品の特徵は
醫學、藥學、化學、の粹を集めて皮膚に榮養を與へお肌の自然美、健康美を發揮する點にあります
オリヂナル香水本舖　東京市日本橋區水天宮前　株式會社安藤井筒堂

淋疾の根本治療に
內服による最高度の純正化学療法劑
短期間に治癒する
急性淋疾　慢性淋疾　副睾丸炎　攝護腺炎　婦人病　扁桃腺炎　其他凡ゆる化膿症
ザオキンは、淋菌や化膿菌を根本から殺菌掃滅する藥治的有効根基を最も高率に含有してをり、內服によつて血液中に吸收された有効要素は、體內の凡ゆる組織を循環して、病原菌、及病毒素を徹底的に一掃する。從つて奏効極めて迅速であり、短期日に治療の目的を達成する事が出來る。純度最高、副作用絕無
藥價低廉　33錠入　50錠入　100錠入　180錠入　250錠入　藥店にあり
東京神田錦町　アルス製品部　振替東京71319
ザオキン
ZAOKIN
Z—105